

**MIX-GLOBAL INVERSIONS, SICAV, S.A.**

Nº Registro CNMV: 2472

Informe: Semestral del Segundo semestre 2018

**Gestora:** MEDIOLANUM GESTION, S.G.I.I.C., S.A.

**Grupo Gestora:** MEDIOLANUM

**Auditor:** DELOITTE

**Depositario:** BANCO MEDIOLANUM, S.A.

**Grupo Depositario:** MEDIOLANUM

**Sociedad por compartimentos:**

**Rating Depositario:** ND

Existe a disposición de los partícipes un informe completo, que contiene el detalle de la cartera de inversiones y que puede solicitarse gratuitamente en Capitán Arenas, 1 08034 - Barcelona, o mediante un correo electrónico en [mediolanum.gestion@mediolanum.es](mailto:mediolanum.gestion@mediolanum.es), pudiendo ser consultados en los Registros de la CNMV, y por medios telemáticos en [www.bancomediolanum.es](http://www.bancomediolanum.es).

La Entidad Gestora atenderá las consultas de los clientes, relacionadas con las IIC gestionadas en:

**Dirección**

Entenza, 321  
08029 - Barcelona  
93 6023400

**Correo electrónico**

[mediolanum.gestion@mediolanum.es](mailto:mediolanum.gestion@mediolanum.es)

Asimismo cuenta con un departamento o servicio de atención al cliente encargado de resolver las quejas y reclamaciones. La CNMV también pone a su disposición la Oficina de Atención al Inversor (902 149 200, e-mail: [inversores@cnmv.es](mailto:inversores@cnmv.es)).

**INFORMACIÓN SICAV**

**Fecha de registro:** 02-08-2002

**1. Política de Inversión y divisa de denominación**

**Categoría**

Tipo de sociedad: Sociedad que invierte más del 10% en otros fondos y/o sociedades.

Vocación inversora: Global.

Perfil de riesgo: 4.

La sociedad cotiza en el Mercado Alternativo Bursátil: Sí.

La sociedad cotiza en Bolsa de Valores: No

**Descripción general**

Política de inversión: Objetivo de gestión, política de inversión y riesgos:

La Sociedad podrá invertir entre un 0% y 100% de su patrimonio en IIC financieras que sean activo apto, armonizadas o no, pertenecientes o no al grupo de la Gestora. El porcentaje máximo que se prevé invertir en una misma IIC será del 20%, asimismo, podrá invertir un máximo del 30% en IIC no armonizadas.

La Sociedad podrá invertir ya sea de manera directa, o indirecta a través de IIC, en activos de renta variable y renta fija sin que exista predeterminación en cuanto a los porcentajes de inversión en cada clase de activo pudiendo estar la totalidad de su patrimonio invertido en renta fija o renta variable.

La Sociedad podrá invertir en depósitos en entidades de crédito que sean a la vista o puedan hacerse líquidos, con un vencimiento no superior a doce meses, así como en instrumentos del mercado monetario no negociados en mercados organizados sin límite definido.

No existe objetivo predeterminado ni límites máximos en lo que se refiere a la distribución de activos por tipo de emisor (público o privado), ni por rating de emisión/emisor, ni duración, ni por capitalización bursátil, ni por divisa, ni por sector económico, ni por países. Se podrá invertir en países emergentes. La exposición al riesgo de divisa puede alcanzar el 100% del patrimonio.

La Sociedad no tiene ningún índice de referencia en su gestión.

Se podrá invertir más del 35% del patrimonio en valores emitidos o avalados por un Estado miembro de la Unión Europea, una Comunidad Autónoma, una Entidad Local, los Organismos Internacionales de los que España sea miembro y Estados con calificación de solvencia no inferior a la del Reino de España.

Se podrá invertir hasta un máximo conjunto del 10% del patrimonio en activos que podrían introducir un mayor riesgo que el resto de las inversiones como consecuencia de sus características, entre otras, de liquidez, tipo de emisor o grado de protección al inversor. En concreto se podrá invertir en:

- Las acciones y activos de renta fija admitidos a negociación en cualquier mercado o sistema de negociación que no tenga características similares a los mercados oficiales españoles o no esté sometido a regulación o que disponga de otros mecanismos que garanticen su liquidez al menos con la misma frecuencia con la que la IIC inversora atienda los reembolsos. Se seleccionarán activos y mercados buscando oportunidades de inversión o de diversificación, sin que se pueda predeterminar a priori tipos de activos ni localización.

- Las acciones y participaciones, cuando sean transmisibles, de las entidades de capital-riesgo reguladas, gestionadas o no por entidades del mismo grupo de la Sociedad Gestora.

Las entidades de crédito en la que se efectúen los depósitos a la vista o que puedan hacerse líquidos con vencimiento no superior a doce meses en los que invierta, tendrán su sede en un Estado miembro de la Unión Europea o, en cualquier Estado miembro de la OCDE sujeto a supervisión prudencial. Los instrumentos del mercado monetario no negociados en mercados organizados en los que invierta, serán líquidos y tendrán un valor que podrá determinarse con precisión en todo momento. La selección de las inversiones se realizará de forma discrecional por la Gestora en función de una mayor rentabilidad respecto de activos de renta fija con un riesgo similar.

La única técnica que la Sociedad utilizará como gestión eficiente de la cartera será la inversión en repos, es decir, operaciones de adquisición temporal de deuda pública con pacto de recompra. El vencimiento de estas operaciones no será superior a 7 días. La finalidad de los repos será gestionar las necesidades de liquidez de la Sociedad.

Las inversiones descritas pueden conllevar, entre otros, un riesgo del mercado de renta variable, de tipo de interés, de tipo de cambio, de inversión en países emergentes, de crédito, de liquidez, así como de concentración geográfica o sectorial. Las inversiones de esta Sociedad están sujetas a los anteriores riesgos tanto de forma directa, como de forma indirecta a través de sus inversiones en otras IIC. Como consecuencia, el valor liquidativo de la participación puede presentar una alta volatilidad.

La Sociedad cumple con la Directiva 2009/65/CE del Parlamento Europeo y del Consejo de 13 de julio.

Se permitirán situaciones transitorias de menos riesgo de la cartera, sin que ello suponga una modificación de la vocación inversora.

La política de inversiones aplicada y los resultados de la misma se recogen en el Anexo explicativo (punto 9) de este informe.

### **Operativa en instrumentos derivados**

La metodología aplicada para calcular la exposición total al riesgo de mercado es el método del compromiso.

Se podrá operar con instrumentos financieros derivados negociados en mercados organizados de derivados con la finalidad de cobertura y de inversión. Esta operativa comporta riesgos por la posibilidad de que la cobertura no sea perfecta y por el apalancamiento que conllevan.

La operativa con instrumentos financieros derivados se realizará de forma directa conforme a los medios de la Sociedad Gestora y de manera indirecta a través de las IIC en las que la Sociedad invierta.

La Sociedad aplicará la metodología del compromiso para la medición de la exposición a los riesgos de mercado asociada a la operativa con instrumentos financieros derivados.

El grado máximo de exposición al riesgo de mercado a través de instrumentos financieros derivados es el importe del patrimonio neto.

El uso de instrumentos financieros derivados, incluso como cobertura de las inversiones de contado, también conlleva riesgos, como la posibilidad de que haya una correlación imperfecta entre el movimiento del valor de los contratos de derivados y los elementos objeto de cobertura, lo que puede dar lugar a que ésta no tenga todo el éxito previsto.

Las inversiones en instrumentos financieros derivados comportan riesgos adicionales a los de las inversiones de contado por el apalancamiento que conllevan, lo que les hace especialmente sensibles a las variaciones de precio del subyacente y puede multiplicar las pérdidas de valor de la cartera.

Durante el periodo de referencia de este informe, la Sociedad ha utilizado distintos instrumentos derivados como cobertura parcial de distintos riesgos. Como medida de cobertura del riesgo de tipo de cambio del dólar la Sicav ha utilizado durante el período futuros de EUR/USD como cobertura. Al final de período las coberturas sobre divisa suponen un 17%. Toda la operativa de derivados se realiza a través del intermediario Banco Mediolanum, S.A.

Una información más detallada sobre la política de inversión de la sociedad se puede encontrar en su folleto informativo.

**Divisa de denominación**

EUR

## 2. Datos económicos

### 2.1. Datos generales

Cuando no exista información disponible las correspondientes celdas aparecerán en blanco

		Periodo Actual	Periodo Anterior
Nº de acciones en circulación		485.127,00	359.600,00
Nº de accionistas		110	104
Beneficios brutos distribuidos por acción (EUR)			

Fecha	Patrimonio fin de periodo (miles de EUR)	Valor liquidativo		
		Fin del periodo	Mínimo	Máximo
Periodo del informe	5.242	10,8046	10,7445	11,8436
2017	3.846	11,9177	11,4355	12,1947
2016	3.395	11,4815	10,2532	11,8988
2015	3.496	11,8994	11,6879	13,5861

**Comisiones aplicadas en el periodo, sobre patrimonio medio**

Comisión de gestión							
% efectivamente cobrado						Base de cálculo	Sistema de imputación
Periodo			Acumulada				
s/ patrimonio	s/ resultados	Total	s/ patrimonio	s/ resultados	Total		
1,06		1,06	2,10		2,10	patrimonio	

Comisión de depositario		
% efectivamente cobrado		Base de cálculo
Periodo	Acumulada	
0,05	0,10	patrimonio

	Periodo actual	Periodo anterior	Año actual	Año 2017
Índice de rotación de la cartera	0,07	0,23	0,29	1,77
Rentabilidad media de la liquidez (% anualizado)	-0,01	0	-0,06	0,06

NOTA: El periodo se refiere al trimestre o semestre, según sea el caso. En el caso de IIC cuyo valor liquidativo no se determine diariamente, los datos se refieren al último disponible.

## 2.2. Comportamiento

Cuando no exista información disponible las correspondientes celdas aparecerán en blanco

### Rentabilidad (% sin anualizar)

Acumulado	Trimestral				Anual			
año actual	Último trim (0)	Trim - 1	Trim - 2	Trim - 3	2017	2016	2015	2013
-9,34	-7,47	-0,74	0,87	-2,14	3,80	-3,51	-5,68	3,82

El valor liquidativo y, por tanto, su rentabilidad no recogen el efecto derivado del cargo individual al partícipe de la comisión de gestión sobre resultados.

### Gastos (% s/ patrimonio medio)

Acumulado	Trimestral				Anual			
año actual	Último trim (0)	Trim - 1	Trim - 2	Trim - 3	2017	2016	2015	2013
3,18	0,77	0,81	0,82	0,80	3,12	2,70	2,28	2,17

Incluye los gastos directos soportados en el periodo de referencia: comisión de gestión sobre patrimonio, comisión de depositario, auditoría, servicios bancarios (salvo gastos de financiación), y resto de gastos de gestión corriente, en términos de porcentaje sobre patrimonio medio del periodo. En el caso de fondos/compartimentos que invierten más de un 10% de su patrimonio en otras IIC se incluyen también los gastos soportados indirectamente, derivados de esas inversiones, que incluyen las comisiones de suscripción y de reembolso. Este ratio no incluye la comisión de gestión sobre resultados ni los costes de transacción por la compraventa de valores.

**Evolución del valor liquidativo últimos 5 años**

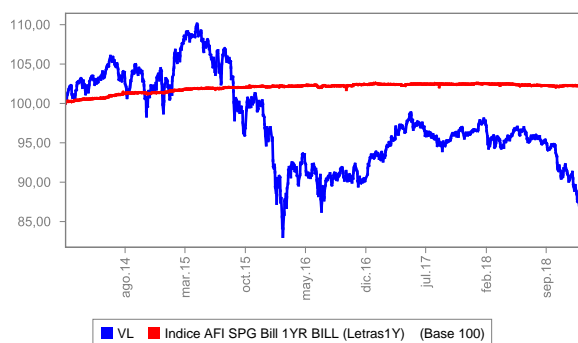

**% Rentabilidad semestral de los últimos 5 años**

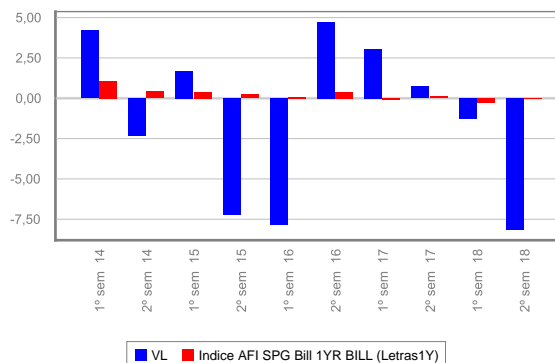

### 2.3. Distribución del patrimonio al cierre del periodo (Importes en miles de EUR)

Distribución del patrimonio	Fin periodo actual		Fin periodo anterior	
	Importe	% sobre patrimonio	Importe	% sobre patrimonio
(+) INVERSIONES FINANCIERAS	4.356	83,10	3.837	90,71
Cartera Interior	1.982	37,81	2.059	48,68
Cartera Exterior	2.374	45,29	1.778	42,03
Intereses de la Cartera de Inversión				
Inversiones dudosas, morosas o en litigio				
(+) LIQUIDEZ (TESORERÍA)	883	16,84	378	8,94
(+/-) RESTO	3	0,06	15	0,35
<b>TOTAL PATRIMONIO</b>	<b>5.242</b>	<b>100,00%</b>	<b>4.230</b>	<b>100,00%</b>

Notas:  
El periodo se refiere al trimestre o semestre, según sea el caso.  
Las inversiones financieras se informan a valor estimado de realización.

### 2.4. Estado de variación patrimonial

	% sobre patrimonio medio			% variación respecto fin periodo anterior
	Variación del periodo actual	Variación del periodo anterior	Variación acumulada anual	
<b>PATRIMONIO FIN PERIODO ANTERIOR (miles de EUR)</b>	<b>4.230</b>	<b>3.846</b>	<b>3.846</b>	
(+/-) Compra/ venta de acciones (neto)	29,01	10,66	41,52	233,29
(-) Dividendos a cuenta brutos distribuidos				
(+/-) Rendimientos Netos	-8,83	-1,25	-10,85	763,12
(+) Rendimientos de Gestión	-7,67	-0,06	-8,50	15.597,69
(+) Intereses				-122,16
(+) Dividendos	0,01	0,02	0,03	-41,18
(+/-) Resultados en renta fija (realizadas o no)				
(+/-) Resultados en renta variable (realizadas o no)		-0,41	-0,37	-99,25
(+/-) Resultados en depósitos (realizadas o no)				
(+/-) Resultados en derivados (realizadas o no)	-0,35	-0,42	-0,76	0,74
(+/-) Resultados en IIC (realizadas o no)	-7,33	0,69	-7,45	-1.401,98
(+/-) Otros Resultados		0,05	0,05	-90,99
(+/-) Otros Rendimientos				
(-) Gastos Repercutidos	-1,16	-1,19	-2,35	18,96
(-) Comisión de gestión	-1,06	-1,04	-2,10	24,39
(-) Comisión de depositario	-0,05	-0,05	-0,10	24,39
(-) Gastos por servicios exteriores	-0,04	-0,09	-0,12	-45,32
(-) Otros gastos de gestión corriente	-0,01	-0,01	-0,02	0,72
(-) Otros gastos repercutidos				
(+) Ingresos				
(+) Comisiones de descuento a favor de la IIC				
(+) Comisiones retrocedidas				
(+) Otros Ingresos				
(+/-) Revalorización inmuebles uso propio y resultados por enajenación inmovilizada				
<b>PATRIMONIO FIN PERIODO ACTUAL (miles de EUR)</b>	<b>5.242</b>	<b>4.230</b>	<b>5.242</b>	

Nota: El periodo se refiere al trimestre o semestre, según sea el caso.

### 3. Inversiones financieras

#### 3.1. Inversiones financieras a valor estimado de realización (en miles de EUR) y en porcentaje sobre el patrimonio, al cierre del periodo.

Descripción de la inversión y emisor	Divisa	Periodo actual		Periodo anterior	
		Valor de mercado	%	Valor de mercado	%
TOTAL IIC		1.981	37,80	2.056	48,60
TOTAL INVERSIONES FINANCIERAS INTERIOR		1.981	37,80	2.056	48,60
TOTAL IIC		2.375	45,31	1.779	42,05
TOTAL INVERSIONES FINANCIERAS EXTERIOR		2.375	45,31	1.779	42,05
TOTAL INVERSIONES FINANCIERAS		4.356	83,11	3.835	90,65

Notas: El periodo se refiere al final del trimestre o semestre, según sea el caso.

#### 3.2. Distribución de las inversiones financieras, al cierre del periodo: Porcentaje respecto al patrimonio total

Distribución Tipo Valor

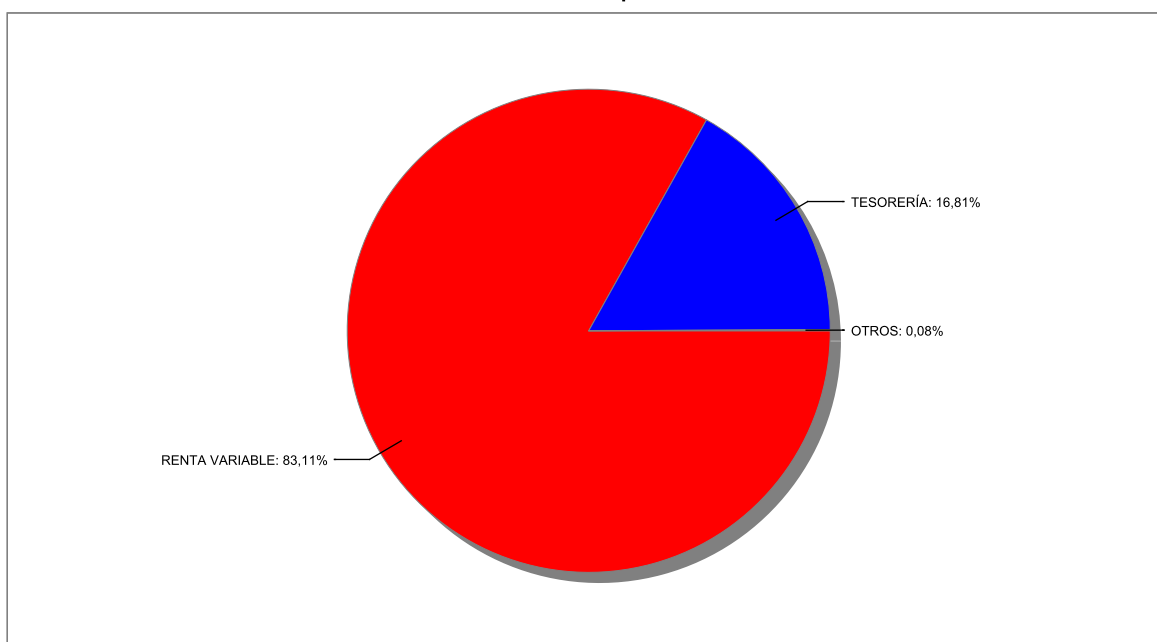

#### 3.3. Operativa en derivados. Resumen de las posiciones abiertas al cierre del periodo (importes en miles de EUR)

Subyacente	Instrumento	Importe nominal comprometido	Objetivo de la inversión
EURO	C/ Fut. F. EURO FX CURR FUT MAR19	251	cobertura
<b>Total subyacente tipo de cambio</b>		<b>251</b>	
<b>TOTAL OBLIGACIONES</b>		<b>251</b>	

### 4. Hechos relevantes

	Sí	No
a. Suspensión temporal de la negociación de acciones		X
b. Reanudación de la negociación de acciones		X
c. Reducción significativa de capital en circulación		X
d. Endeudamiento superior al 5% del patrimonio		X
e. Cambio en elementos esenciales del folleto informativo		X
f. Imposibilidad de poner más acciones en circulación		X
g. Otros hechos relevantes	X	

## 5. Anexo explicativo de hechos relevantes

g) Otros hechos relevantes.

El 22 de noviembre de 2018, la Entidad Gestora comunicó a la CNMV el traslado del domicilio social de la compañía de la calle Entenza 321 de Barcelona a la calle Agustina Saragossa 3-5 de la misma ciudad.

El 21 de diciembre de 2018, la CNMV informó de la inscripción de la actualización de oficio en sus Registros Oficiales, del folleto y DFI de la SICAV como consecuencia del cambio en el consejo de administración de la Entidad Gestora.

## 6. Operaciones vinculadas y otras informaciones

	Sí	No
a. Accionistas significativos en el capital de la sociedad (porcentaje superior al 20%)	X	
b. Modificaciones de escasa relevancia en los Estatutos Sociales		X
c. Gestora y el depositario son del mismo grupo (según artículo 4 de la LMV)	X	
d. Se han realizado operaciones de adquisición y venta de valores en los que el depositario ha actuado como vendedor o comprador, respectivamente	X	
e. Adquiridos valores/ins. financieros emitidos/avalados por alguna entidad del grupo gestora/sociedad inversión/ depositario, o alguno de éstos ha sido colocador/asegurador/director/asesor, o prestados valores a entidades vinculadas		X
f. Se han adquirido valores o instrumentos financieros cuya contrapartida ha sido una entidad del grupo de la gestora/sociedad de inversión/depositaria, u otra IIC gestionada por la misma gestora u otra gestora del grupo		X
g. Se han percibido ingresos por entidades del grupo de la gestora que tienen como origen comisiones o gastos satisfechos por la IIC	X	
h. Otras informaciones u operaciones vinculadas	X	

## 7. Anexo explicativo sobre operaciones vinculadas y otras informaciones

a) Accionistas significativos en el patrimonio de la IIC (porcentaje superior al 20%).

Existe un accionista con un volumen de inversión de 132.230 acciones lo que supone un 27'26% sobre el patrimonio de la sociedad.

c) Gestora y Depositario son del mismo grupo (según el artículo 4 de la LMV).

MEDIOLANUM GESTIÓN, SGIIC, S.A. y BANCO MEDIOLANUM, S.A., como entidades Gestora y Depositaria, respectivamente, pertenecen al grupo MEDIOLANUM.

d) Se han realizado operaciones de adquisición y venta de valores en los que el depositario ha actuado como vendedor o comprador, respectivamente.

El importe de las operaciones de compra ha sido de 2.658.314 euros, de los que 1.020.302 euros corresponden a operaciones simultaneas en Deuda Pública, lo que representa un 53,06% sobre el patrimonio medio, del cual el 20,37% corresponde a operaciones simultaneas en Deuda Pública.

El importe de las operaciones de venta ha sido de 1.767.170 euros, de los que 1.020.268 euros corresponden a operaciones simultaneas en Deuda Pública, lo que representa un 35,27% sobre el patrimonio medio, del cual el 20,36% corresponde a operaciones simultaneas en Deuda Pública.

g) Se han percibido ingresos por entidades del grupo de la gestora que tienen como origen comisiones o gastos satisfechos por la IIC.

El importe en concepto de comisiones de liquidación ha sido de 0,000% sobre el patrimonio medio.

h) Otras informaciones u operaciones vinculadas.

Durante el periodo de referencia de este informe, el fondo realizó una operación de compra de participaciones del fondo Mediolanum Premier, FI, clase E, por valor de 50.000 euros.

Las operaciones simultáneas, se realizan a través de la mesa de contratación de BANCO MEDIOLANUM, S.A.



## 8. Información y advertencias a instancia de la CNMV

No aplicable.

## 9. Anexo explicativo del informe periódico

a.1) Visión de la Gestora sobre la situación de los mercados durante el periodo.

En la segunda parte del año, el proceso de normalización de las políticas monetarias expansivas de los últimos años siguió su curso. En EE.UU. la reserva Federal subió tipos hasta el 2,5%, el ECB anunció el final de las compras de bonos con una subida de tipos esperada para el último trimestre de 2019 y los bancos centrales en países emergentes siguieron subiendo tipos. Este proceso de normalización puede llevarse a cabo gracias a que las economías a nivel global siguen mostrando tasas de crecimiento positivas, si bien a un ritmo menor del que vimos a principios de año. Este ha sido el detonante de la volatilidad en los mercados en los últimos meses, las economías van perdiendo impulso y en los próximos trimestres tienen que enfrentarse a un entorno incierto por los cambios estructurales que puedan suponer: Brexit, políticas proteccionistas en EE.UU., elecciones europeas en mayo y bancos centrales retirando parte del estímulo de los últimos años (desde octubre, es la primera vez en la década que cada mes se reduce la liquidez en el sistema a nivel global).

Los activos que primero han reflejado la incertidumbre han sido los bonos corporativos, que han visto incrementarse lo que pagan "extra" frente a los bonos sin riesgo ("spread de crédito"). Pasando de mínimos de la década, a principios de año, hasta niveles que sólo se han visto en situaciones de stress en los últimos años (primer trimestre 2016, verano 2015). Estas ventas en la renta fija corporativa se han trasladado a la renta variable en los sectores más cíclicos (manufacturas, autos) y han provocado un aumento de la volatilidad en todos los activos.

La renta variable europea se ha dejado el 12% en la segunda parte del año, concentrando las caídas en el último trimestre (Eurostoxx -12,14%, IBEX -11,73%) coincidiendo con los anuncios de la FED de subir tipos por encima del "tipo de equilibrio" (estimado en torno al 3%). A nivel global las pequeñas compañías han sido las más afectadas ante los riesgos de una desaceleración con los costes financieros aumentando (IBEX Small Caps -21,7%, US Small Caps -18,57%, France Small Caps -26,4%, Euro Small Caps -18,13%).

Por geografías destaca la caída de las tecnológicas en EE.UU., que en el último trimestre (Nasdaq -18,17%) han llevado a cerrar los índices en negativo en el año (Nasdaq 2018 -4,6%). A nivel sectorial los sectores más expuestos a ciclo (materias primas -32,62%, autos -19,74%, tecnología -18,08%) y los bancos -21,45%, han sido los que han llevado a los índices a cerrar en mínimos del año. Los sectores defensivos sirvieron de refugio en el semestre (telecos +1,67% y eléctricas +0,32%).

En renta fija, los bonos corporativos de más riesgo ("High Yield") han sido los más castigados (HY EE.UU. -4,75%, HY EUR -3,95%), con las caídas más importantes en los últimos tres meses del año (HY EE.UU. -6,25%, HY EUR -3,64%). Los bonos corporativos de mejor calidad "Investment Grade" sufrieron también por la ampliación de los spreads (IG EE.UU. -1,8%, IG EUR -1,22%). Los bonos de gobierno en general sirvieron de refugio durante el período. Las negociaciones del presupuesto italiano marcaron el comportamiento de la renta fija de gobiernos periféricos y los bonos de bancos. Los spreads han mejorado desde los niveles de noviembre tras el acuerdo de los presupuestos y han permitido que la renta fija de gobiernos periféricos haya vuelto a ser activo refugio.

Las materias primas han reflejado en el semestre los temores a una desaceleración más profunda de lo que está esperando el consenso, en China particularmente y en el mundo en general. El cobre ha perdido -10,91% en el semestre dejándose un -20,33% en el año. El metal suele ser tomado como termómetro de la actividad industrial a nivel global. Los precios del crudo registraron caídas (Brent -30,7%) fruto de menores estimaciones de demanda, pero sobre todo reflejando las dudas de que pueda seguir manteniéndose el acuerdo entre productores para limitar la producción y poder gestionar los inventarios.

a.2) Influencia de la situación de los mercados sobre el comportamiento de la sociedad y las decisiones de inversión adoptadas por la Gestora dentro de la política de inversión establecida en el folleto.

En julio la estabilización en el crecimiento y una menor volatilidad en emergentes y bonos permitió saldar el mes en los mercados con subidas importantes en Europa destacando el comportamiento de Alemania (+4,06%) y Francia (3,53%) deshaciendo las pérdidas del mes anterior al conocerse la "tregua" entre la UE y EE.UU. respecto a las políticas comerciales. Por sectores los resultados que se han ido presentando han favorecido a telecos, aseguradoras y bancos y sólo el de retail, más expuesto a demanda interna ha acabado en negativo. En el resto del mundo EE.UU. apoyado por los mejores resultados desde 2010 (subidas de beneficios +24% año contra año) ha saldado el mes con subidas del 3,6% si bien las pequeñas compañías se han quedado atrás. Las tecnológicas lo han hecho peor que el resto del mercado especialmente las que han estado liderando la subida del mercado desde 2015 (FAANG, Facebook, Amazon, Netflix, Google, Apple) que han caído 4,4% en el mes produciéndose una rotación desde tecnología hacia industriales y financieras.

En agosto la renta variable ha deshecho las subidas del mes anterior (Eurostoxx 600 -2,63%, Eurostoxx 50 -3,7%)

con Italia (-8,65%) y España (-4,76%) empujados por el sector bancario (-17% Italia y -10,7% España). La debilidad en bancos se ha centrado en los más expuestos a emergentes (España) y la economía internacional, en el caso Italiano las caídas en la renta fija han arrastrado al sector. El sector Autos (más expuesto a las políticas mercantilistas de EE.UU. y subidas de materias primas) ha sido el segundo peor sector en el mes (-5,5%). Consumo estable (+1,76%) ha servido como sector refugio y tecnología (-0,12%). EE.UU. ha sido el mejor mercado (S&P +3%) apoyado fundamentalmente por las tecnológicas (Nasdaq +6%) que han registrado su mejor mes desde el año 2000 pero ceñido a las compañías más grandes (Apple +20%, Amazon +13,2%). Los mercados emergentes han tenido rentabilidad negativa (-2,9%) con una gran dispersión (India +2,7%, Corea +1,2%, Indonesia +1,4% frente a China -5,3%, Turquía -4,3% y Argentina -3,2%).

En septiembre en la eurozona el último mes del trimestre cerró con bajadas en Europa (Stoxx 600 -1,29%) con Alemania (-1,98%) como peor mercado. Los sectores que mejor se comportaron, aseguradoras (+3,7%), bancos (1,44%) reflejando las subidas de las tises en los bonos de gobierno, petroleras (+1,4%) y materias primas (+1,65%) empujadas por las subidas del petróleo y cobre. Las caídas se concentraron en alimentación (-4,1%) y los relacionados con consumo minorista (retail -4,3%), más afectados por las dudas respecto a la demanda de interna en emergentes.

Durante el mes de octubre en Europa aunque las caídas en la renta variable han sido generalizadas las pequeñas compañías han sido las más penalizadas. Por países Italia y Francia empujados por el sector bancario y materias primas han sido los que peor se han comportado. La debilidad en bancos se ha centrado en los más expuestos a Italia. Destaca el buen comportamiento del sector telecom que llevaba desde 2012 haciéndolo peor que el mercado, este mes ha sido el único sector que ha acabado en positivo.

En noviembre la renta variable europea ha sido la que peor se ha comportado. Por países Francia y Alemania han sido los que peor se han comportado empujados por los sectores más cíclicos y la caída en todo lo relacionado con el crudo. Los países periféricos saldaron el mes con subidas apoyados por sectores con sesgo defensivo que tienen un peso elevado en estos índices.

En diciembre en renta variable (Eurostoxx -5,88%, IBEX -6,43%) sólo las eléctricas (más correlacionadas con los bonos de gobierno) han saldado el mes con ganancias (utilities +0,62%) mientras bancos y cíclicas han sido los más castigados (materias primas -9,18%, bancos -10,42%, autos -7,7%). Por áreas geográficas EE.UU. ha sido el peor mercado (Nasdaq -10,14%, SP -9,94%) mientras los emergentes han sido los que mejor comportamiento en relativo han mostrado (MSCI Emergentes -3,23%) apoyados por la bajada del USD (USD index -1,13%) y la bajada en las tises de los bonos de gobierno (bono americano 10y acabó el mes en 2,69%, 30pb por debajo de cómo empezó).

La rentabilidad de la Sociedad durante el periodo ha sido del - 7,470%, en tanto que la rentabilidad de las Letras del Tesoro a 1 año, fue del - 0,333% y la rentabilidad del IBEX-35 del -14,974%.

Los gastos soportados por la Sociedad durante el periodo fueron del 1,580% sobre patrimonio, con un acumulado anual del 3,180%. Los gastos indirectos soportados por la Sociedad durante el periodo fueron del 0,413%, con un acumulado anual del 0,846%.

El patrimonio de la Sociedad a final del periodo era de 5.242 miles de euros respecto a 4.230 miles de euros al final del periodo anterior.

b) Explicación de las inversiones concretas realizadas durante el periodo.

A lo largo del periodo se ha tomado posición tanto en un fondo de Renta Fija corporativa a corto plazo como es el Muzinich Enhanced Yield y un fondo de renta variable americana que es el Seilern Stryx America. Estas compras se realizan reduciendo la liquidez en cuenta corriente que a cierre del periodo supone aproximadamente un 10%. Se hace un switch entre clases de acciones del fondo Invesco Global Targeted Return.

En la segunda parte realizamos cambio de fondos en Europa donde vendimos el Sycomore Selection Responsable, invirtiendo en el Robeco EQ EUR Conservative Equities.

Se vendió la posición en el fondo mixto BGF Global Allocation, el Global Invesco Targeted Returns, un fondo de Inversión Alternativa.

Se invirtió en el Evli Short Corporate Bond, aumentando de esta manera la exposición a Renta Fija deuda corporativa a corto plazo.

La Sicav ha utilizado durante el período distintos instrumentos derivados como cobertura parcial de distintos riesgos. Como medida de cobertura del riesgo de tipo de cambio del dólar la Sicav ha utilizado durante el período futuros de EUR/USD como cobertura. Al final de período las coberturas sobre divisa suponen un 17%. Toda la operativa de derivados se realiza a través del Broker Banco Mediolanum. Las garantías quedan especificadas en Bloomberg y son de 2530 EUR. El importe total en garantías que posee el fondo representa un 0,08% respecto el patrimonio total del fondo.

La Sicav no realiza operativa de préstamo de valores.

La Sociedad no tiene ningún índice de referencia en su gestión

En cuanto a los activos que se encuentran en circunstancias excepcionales, tenemos en cartera Gowex, que se encuentra en concurso de acreedores desde octubre 2016 y suspendida de cotización.

El impacto total de los gastos soportados, tanto directos como indirectos, no supera lo estipulado en el folleto informativo.

Para el cumplimiento del límite de exposición total de riesgo de mercado asociada a instrumentos financieros derivados, en la IIC de referencia se aplica la metodología del compromiso, desarrollada en la sección 1ª del capítulo II de la Circular 6/2010 de la CNMV.

A lo largo de todo el período analizado, la IIC ha venido cumpliendo el límite máximo de exposición al riesgo de mercado asociada a instrumentos financieros derivados, no registrándose excesos sobre el límite del patrimonio neto de la IIC que establece dicha Circular.

En el periodo no han existido costes derivados del servicio de análisis.

e) Información sobre el riesgo asumido por la sociedad.

La volatilidad del fondo durante el periodo ha sido del 4,61%. Las Letras del Tesoro a un año han tenido una volatilidad del 0,39 y el IBEX del 13,620% en cuanto al VaR histórico, éste se ha situado en el 4,825%.

g) Resumen de las perspectivas del mercado y de la actuación previsible de la sociedad en cuanto a su política de inversión.

2019 empieza con las mismas incertidumbres con las que hemos estado la última parte de 2018:

- Inestabilidad comercial China-EE.UU-Europa.
- Incertidumbre en la política de tipos por parte de los bancos centrales (sobre todo la Fed).
- Desaceleración económica a nivel global.
- Posibles sobresaltos políticos en España, Italia, EE.UU, etc.
- Impacto que todo lo anterior tendrá en la cuenta de resultados de las empresas.

Con todo, la salida de dinero de los fondos de renta variable en la última parte de 2018 ha alcanzado niveles récord, no vistos desde 2008. Y eso se ha notado en la evolución de los mercados, con caídas especialmente virulentas en el segmento de las pequeñas y medianas.

Nuestro punto de vista es que gran parte de las incertidumbres mentadas anteriormente las ha recogido ya el mercado. En la medida en que estas se vayan disipando o diluyendo, un buen puñado de valores deberían tener una reacción positiva.

Con todo, prevemos un mercado bastante volátil, en el que un porcentaje importante de la gestión deberá ser táctica.

i) Información sobre las políticas remunerativas de la Entidad Gestora.

Mediolanum Gestión, SGIIC, S.A como sociedad perteneciente al Grupo Bancario Mediolanum, sigue las directrices emanadas por este grupo en materia de Políticas de Remuneración e Incentivación y cuenta con una política de remuneración compatible con una gestión adecuada y eficaz de los riesgos y con la estrategia empresarial, los objetivos, los valores y los intereses a largo plazo propios y de las IIC que gestiona. La política se aprueba anualmente por el Consejo de Administración y es evaluada y verificada por los distintos órganos de supervisión previa propuesta de adaptación de las mismas por parte del Comité de Nombramientos y Remuneraciones del Banco.

En base a esta política, el importe total abonado por Mediolanum Gestión, SGIIC, S.A. a su personal durante el ejercicio 2018 ha ascendido a 364.232,12 euros de remuneración fija correspondiente a 8 empleados y 14.900 euros de remuneración variable que corresponden a 2 empleados. Los importes de la remuneración variable a corto plazo son los devengados en el 2017 que fueron abonados en el año 2018.

Hay 2 altos cargos cuya retribución fija ha ascendido a 156.534,75 euros y 14.900 euros de retribución variable, correspondiente a 2 de ellos.

No existe una remuneración ligada a la comisión de gestión variable de la IIC.

No existen beneficios discrecionales en forma de aportaciones a planes de pensiones.

No hay ningún empleado cuya actuación tenga una incidencia material en el perfil de riesgo de las IIC.

La remuneración del personal de la gestora prevé un componente fijo que recompensa el rol y alcance de responsabilidades y un posible componente de incentivación (variable). Los componentes variables se perciben en función de la consecución de determinados objetivos: empresariales, considerando el Beneficio Neto Consolidado Target referido al Grupo Mediolanum; individuales siguiendo una evaluación cuantitativa y cualitativa de funciones.

El sistema de incentivación previsto considera la concesión del componente variable anual si se cumplen los objetivos a nivel de Grupo Mediolanum, de acuerdo con un esquema de cálculo que tiene en cuenta: RARORAC (Risk Adjusted Return On Risk Adjusted Capital):  $\geq 0\%$ ; Liquidity Coverage Ratio (LCR):  $>100\%$ ; La existencia de un exceso de capital sobre los requisitos de patrimonio previstos para el conglomerado financiero.