MEDIOLANUM ALPHA PLUS, FI

Nº Registro CNMV: 1045

Informe: Trimestral del Primer trimestre 2016

Gestora: MEDIOLANUM GESTION, S.G.I.I.C., S.A.
Grupo Gestora: MEDIOLANUM
Auditor: DELOITTE
Depositario: BANCO MEDIOLANUM, S.A. **Grupo Depositario:** MEDIOLANUM
Fondo por compartimentos: ☐ **Rating Depositario:** ND

El presente informe, junto con los últimos informes periódicos, se encuentran disponibles por medios telemáticos en www.bancomediolanum.es.

La Entidad Gestora atenderá las consultas de los clientes, relacionadas con las IIC gestionadas en:

Dirección
Entenza, 321
08029 - Barcelona
93 6023400

Correo electrónico
mediolanum.gestion@mediolanum.es

Asimismo cuenta con un departamento o servicio de atención al cliente encargado de resolver las quejas y reclamaciones. La CNMV también pone a su disposición la Oficina de Atención al Inversor (902 149 200, e-mail: inversores@cnmv.es).

INFORMACIÓN FONDO
Fecha de registro: 13-06-1997

1. Política de Inversión y divisa de denominación

Categoría
Tipo de fondo: Fondo que invierte mayoritariamente en otros fondos y/o sociedades.
Vocación inversora: Retorno Absoluto.
Perfil de riesgo: 3

Descripción general
Política de inversión: Plazo indicativo de la inversión: Este fondo puede no ser adecuado para inversores que prevean retirar su dinero en un plazo de menos de 6 años.

Objetivo de gestión, política de inversión y riesgos:

El objetivo de rentabilidad no garantizado es Euribor a un año + 100 puntos básicos con un 4% máximo de volatilidad anual.

Se invierte más del 50% de su patrimonio en IIC, incluidas las gestionadas por entidades del grupo de la Gestora, que no inviertan a su vez más del 10% del patrimonio en otras IIC armonizadas y no armonizadas, siempre que estas últimas se sometan a unas normas similares a las de las IIC españolas.

Se invertirá en IIC de Renta Fija y de Renta Variable, aunque principalmente el fondo estará invertido en IIC de gestión alternativa, entendiendose con ello que dichos fondos no están correlacionados con el mercado. Se seleccionarán IIC que presenten una calidad contrastada, buena gestión y entidad reconocida. Aunque con carácter general el fondo invertirá en más de 5 IIC, no se ha delimitado el número de IIC en los que el fondo podrá invertir. La selección de IIC se efectuará de manera discrecional por la sociedad gestora de entre los fondos de inversión gestionados por cualquier entidad gestora, siempre que ésta muestre una solvencia y un reconocido prestigio a nivel internacional. Además, se realizará un seguimiento de datos cuantitativos y cualitativos (rentabilidades pasadas, volatilidad, seguimiento de las políticas de inversión y posibles cambios de gestor).

El resto de la cartera se invertirá en activos de Renta Fija y Renta Variable, nacionales e internacionales sin que exista predeterminación respecto de los emisores (públicos o privados), sector, rating, duración ni sobre el porcentaje a mantener en mercados del área no euro, así como depósitos en entidades de crédito e instrumentos del mercado monetario no cotizados que sean líquidos. En todo caso serán activos negociados

en mercados de países de la OCDE o en otros autorizados. No se establecen límites a la inversión en países emergentes, ni para la inversión en divisas distintas al euro.

Se podrá invertir más del 35% del patrimonio en valores emitidos o avalados por un Estado miembro de la Unión Europea, una Comunidad Autónoma, una Entidad Local, los Organismos Internacionales de los que España sea miembro y Estados con calificación de solvencia no inferior a la del Reino de España.

Se podrá invertir hasta un máximo conjunto del 10% del patrimonio en activos que podrían introducir un mayor riesgo que el resto de las inversiones como consecuencia de sus características, entre otras, de liquidez, tipo de emisor o grado de protección al inversor. En concreto se podrá invertir en:

- Las acciones y activos de renta fija admitidos a negociación en cualquier mercado o sistema de negociación que no tenga características similares a los mercados oficiales españoles o no esté sometido a regulación o que disponga de otros mecanismos que garanticen su liquidez al menos con la misma frecuencia con la que la IIC inversora atienda los reembolsos. Se seleccionarán activos y mercados buscando oportunidades de inversión o de diversificación, sin que se pueda predeterminar a priori tipos de activos ni localización.

- Las acciones y participaciones, cuando sean transmisibles, de las entidades de capital-riesgo reguladas, gestionadas o no por entidades del mismo grupo de la Sociedad Gestora.

Los fondos de gestión alternativa son fondos de inversión que utilizan técnicas de construcción de carteras que se apoyan en el uso de métodos cuantitativos para la toma de decisiones de inversión y el control de riesgos. Entre otras diferencias con las técnicas convencionales de gestión de carteras, tienen un objetivo de rentabilidad absoluta independientemente de la evolución de los mercados en los que invierten.

Respecto de los activos de renta variable y renta fija en los que invierta directamente el fondo, estos estarán cotizados en mercados organizados con protección y reglas de transparencia y funcionamiento similares a los radicados en territorio español, o que esté solicitada su admisión a negociación siempre que el plazo inicial para cumplir dicho compromiso sea inferior a un año.

Los depósitos en los que invierta el fondo serán a la vista o podrán hacerse líquidos con vencimiento no superior a un año y se efectuarán en entidades de crédito de la UE o de Estados miembros de la OCDE sujetos a supervisión prudencial. Los instrumentos del mercado monetario no negociados en mercados organizados en los que invierta el fondo serán líquidos y tendrán un valor que podrá determinarse con precisión en cada momento.

Los ratings de solvencia utilizados para la renta fija son los otorgados por S&P, o equivalentes otorgados por otras agencias. La Gestora no invertirá en aquellas emisiones que a su juicio tengan una calidad crediticia inferior a la indicada, eventualmente, por las agencias. En caso de que las emisiones de renta fija no tuvieran un rating asignado, se atenderá al rating del emisor.

La distribución geografica de la inversión entre los diversos países en los que invertirá el fondo no estará predeterminada de antemano, siendo la Gestora la que procederá a dicha distribución geográfica en función de las espectativas que baraje sobre los mismos.

La única técnica que utilizará el fondo como gestión eficiente de la cartera será la inversión en repos, es decir, operaciones de adquisición temporal de deuda pública con pacto de recompra. El vencimiento de estas operaciones no será superior a 7 días. La finalidad de los repos será gestionar las necesidades de liquidez del fondo. El uso de esta técnica, en todo caso, se llevará a cabo en el mejor interés de la IIC. Esta operativa es economicamente adecuada para el fondo, en el sentido de que resulta eficaz en relación a su coste.

Las inversiones descritas pueden conllevar, entre otros, un riesgo del mercado de renta variable, de tipo de interés, de tipo de cambio, de crédito, de liquidez, así como de inversión en países emergentes.

El fondo cumplirá con la Directiva 2009/65/CE del Parlamento Europeo y del Consejo de 13 de julio.

Se permitirán situaciones transitorias de menos riesgo de la cartera, sin que ello suponga una modificación de la vocación inversora.

La política de inversión efectivamente aplicada y los resultados de la misma se recogen en el anexo explicativo (punto 9) de este informe.

Operativa en instrumentos derivados
La metodología aplicada para calcular la exposición total al riesgo de mercado es el método del compromiso.

Se podrá operar con instrumentos financieros derivados negociados en mercados organizados de derivados con la finalidad de cobertura y de inversión. Esta operativa comporta riesgos por la posibilidad de que la cobertura no sea perfecta y por el apalancamiento que conllevan.

La exposición máxima a riesgo de mercado por uso de derivados es el patrimonio neto.

El fondo aplicará la Metodología del Compromiso para la medición de la exposición a los riesgos de mercado asociada a la operativa con
Instrumentos Financieros Derivados.

El uso de instrumentos financieros derivados, incluso como cobertura de las inversiones de contado, también conlleva riesgos, como la
posibilidad de que haya una correlación imperfecta entre el movimiento del valor de los contratos de derivados y los elementos objeto de
cobertura, lo que puede dar lugar a que ésta no tenga todo el éxito previsto.

Las inversiones en instrumentos financieros derivados comportan riesgos adicionales a los de las inversiones de contado por el apalancamiento que conllevan, lo que les hace especialmente sensibles a las variaciones de precio del subyacente y puede multiplicar las pérdidas de valor de la cartera.

Durante el periodo de referencia de este informe, el fondo no ha hecho uso de instrumentos derivados.

Una información más detallada sobre la política de inversión del fondo se puede encontrar en su folleto informativo.

Divisa de denominación
EUR

2. Datos económicos

2.1. Datos generales

CLASE	Nº de participaciones		Nº de partícipes		Divisa	Beneficios brutos distribuidos por participación		Inversión Mínima
	Periodo actual	Periodo anterior	Periodo actual	Periodo anterior		Periodo actual	Periodo anterior	
CLASE LA	536.196,91	378.463,44	232	153	EUR			50
CLASE EA	190.793,45	83.880,13	118	48	EUR			50
CLASE EB	68.981,70	33.164,41	54	25	EUR			50
CLASE SA	1.180.068,00	856.323,09	771	537	EUR			50
CLASE SB	162.050,05	111.342,15	119	93	EUR			50
CLASE LB	123.504,95	90.792,04	81	68	EUR			50

Patrimonio (en miles)

CLASE	Divisa	Al final del periodo	2015	2014	2013
CLASE LA	EUR	5.295	3.830	2.951	2.301
CLASE EA	EUR	1.866	840		
CLASE EB	EUR	675	332		
CLASE SA	EUR	11.511	8.564	5.742	4.806
CLASE SB	EUR	1.479	1.042	552	289
CLASE LB	EUR	1.129	851	571	82

Valor Liquidativo de la participación

CLASE	Divisa	Al final del periodo	2015	2014	2013
CLASE LA	EUR	9,8750	10,1211	9,7851	9,6622
CLASE EA	EUR	9,7815	10,0162		
CLASE EB	EUR	9,7856	10,0206		
CLASE SA	EUR	9,7545	10,0011	9,6854	9,5776
CLASE SB	EUR	9,1255	9,3558	9,3299	9,5098
CLASE LB	EUR	9,1431	9,3704	9,3447	9,4979

* El valor liquidativo y, por tanto, su rentabilidad no recogen el efectivo derivado del cargo individual al participe de la comisión de gestión sobre resultados.

Comisiones aplicadas en el periodo, sobre el patrimonio medio

CLASE	Comisión de gestión							
	% efectivamente cobrado						Base de cálculo	Sistema de imputación
	Periodo			Acumulada				
	s/ patrimonio	s/ resultados	Total	s/ patrimonio	s/ resultados	Total		
CLASE LA	0,24		0,24	0,24		0,24	patrimonio	
CLASE EA	0,15		0,15	0,15		0,15	patrimonio	
CLASE EB	0,15		0,15	0,15		0,15	patrimonio	
CLASE SA	0,27		0,27	0,27		0,27	patrimonio	
CLASE SB	0,27		0,27	0,27		0,27	patrimonio	
CLASE LB	0,24		0,24	0,24		0,24	patrimonio	

CLASE	Comisión de depositario		
	% efectivamente cobrado		Base de cálculo
	Periodo	Acumulada	
CLASE LA	0,02	0,02	patrimonio
CLASE EA	0,02	0,02	patrimonio
CLASE EB	0,02	0,02	patrimonio
CLASE SA	0,02	0,02	patrimonio
CLASE SB	0,02	0,02	patrimonio
CLASE LB	0,02	0,02	patrimonio

	Periodo actual	Periodo anterior	Año actual	Año 2015
Índice de rotación de la cartera	0	0	0	0,05
Rentabilidad media de la liquidez (% anualizado)	0	0	0	0,10

NOTA: El periodo se refiere al trimestre o semestre, según sea el caso. En el caso de IIC cuyo valor liquidativo no se determine diariamente, los datos se refieren al último disponible.

2.2. Comportamiento

Cuando no exista información disponible las correspondientes celdas aparecerán en blanco

A) Individual CLASE SA. Divisa de denominación EUR

Rentabilidad (% sin anualizar)

	Acumulado	Trimestral				Anual			
	año actual	Último trim (0)	Trim - 1	Trim - 2	Trim - 3	2015	2014	2013	2011
Rentabilidad	-2,47	-2,47	0,72	-0,52	-0,39	3,26	1,12	4,32	-3,29

El valor liquidativo y, por tanto, su rentabilidad no recogen el efecto derivado del cargo individual al partícipe de la comisión de gestión sobre resultados

Rentabilidades extremas (i)	Trimestre actual		Último Año		Últimos 3 años	
	%	Fecha	%	Fecha	%	Fecha
Rentabilidad mínima (%)	-0,57	08-02-2016	-0,57	08-02-2016	-0,76	24-08-2015
Rentabilidad máxima (%)	0,36	15-02-2016	0,36	15-02-2016	0,91	25-08-2015

(i) Sólo se informa para las clases con una antigüedad mínima del periodo solicitado y siempre que no se haya modificado su vocación inversora, en caso contrario se informa 'N.A.'

Se refiere a las rentabilidades máximas y mínimas entre dos valores liquidativos consecutivos.

La periodicidad de cálculo del valor liquidativo es diaria.

Recuerde que rentabilidades pasadas no presuponen rentabilidades futuras. Sólo se informa si se ha mantenido una política de inversión homogénea en el periodo.

Medidas de riesgo (%)

	Acumulado	Trimestral				Anual			
	año actual	Último trim (0)	Trim - 1	Trim - 2	Trim - 3	2015	2014	2013	2011
Volatilidad (ii) de:									
Valor liquidativo	3,08	3,08	2,37	4,58	2,79	3,22	2,34	2,37	2,59
Ibex-35	30,33	30,33	20,47	26,19	19,38	21,66	18,34	18,69	27,99
Letra Tesoro 1 año	0,49	0,49	0,48	0,18	0,29	0,33	0,51	1,65	2,11
VaR histórico (iii)	1,68	1,68	1,55	1,55	1,55	1,55	1,77	1,72	2,07

(ii) Volatilidad histórica: indica el riesgo de un valor en un periodo, a mayor volatilidad mayor riesgo. A modo comparativo se ofrece la volatilidad de distintas referencias. Sólo se informa de la volatilidad para los periodos con política de inversión homogénea.

(iii) VaR histórico: Indica lo máximo que se puede perder, con un nivel de confianza de 99%, en el plazo de 1 mes, si se repitiese el comportamiento de la IIC de los últimos 5 años. El dato es a finales del periodo de referencia.

Gastos (% s/ patrimonio medio)

Acumulado	Trimestral				Anual			
año actual	Último trim (0)	Trim - 1	Trim - 2	Trim - 3	2015	2014	2013	2011
0,55	0,55	0,54	0,54	0,63	2,64	2,12	2,77	1,42

Incluye los gastos directos soportados en el periodo de referencia: comisión de gestión sobre patrimonio, comisión de depositario, auditoría, servicios bancarios (salvo gastos de financiación), y resto de gastos de gestión corriente, en términos de porcentaje sobre patrimonio medio del periodo. En el caso de fondos/compartimentos que invierten más de un 10% de su patrimonio en otras IIC se incluyen también los gastos soportados indirectamente, derivados de esas inversiones, que incluyen las comisiones de suscripción y de reembolso. Este ratio no incluye la comisión de gestión sobre resultados ni los costes de transacción por la compraventa de valores.

Evolución del valor liquidativo últimos 5 años

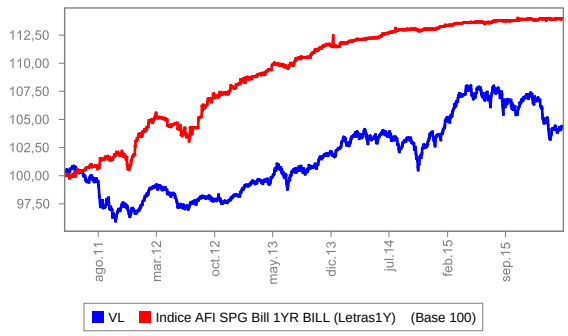

% Rentabilidad trimestral de los últimos 3 años

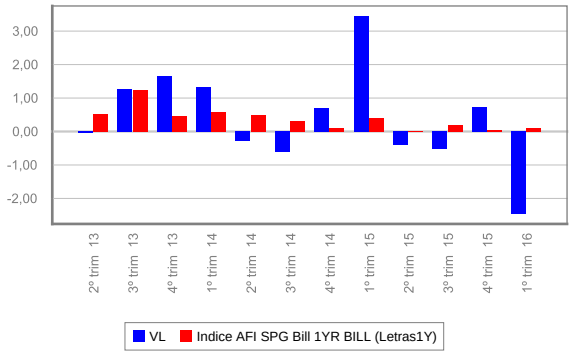

2.2. Comportamiento

Cuando no exista información disponible las correspondientes celdas aparecerán en blanco

A) Individual CLASE LA. Divisa de denominación EUR

Rentabilidad (% sin anualizar)

	Acumulado	Trimestral				Anual			
	año actual	Último trim (0)	Trim - 1	Trim - 2	Trim - 3	2015	2014	2013	2011
Rentabilidad	-2,43	-2,43	0,78	-0,47	-0,37	3,43	1,27	4,47	-2,75

El valor liquidativo y, por tanto, su rentabilidad no recogen el efecto derivado del cargo individual al partícipe de la comisión de gestión sobre resultados

Rentabilidades extremas (i)	Trimestre actual		Último Año		Últimos 3 años	
	%	Fecha	%	Fecha	%	Fecha
Rentabilidad mínima (%)	-0,57	08-02-2016	-0,57	08-02-2016	-0,76	24-08-2015
Rentabilidad máxima (%)	0,36	15-02-2016	0,36	15-02-2016	0,91	25-08-2015

(i) Sólo se informa para las clases con una antigüedad mínima del periodo solicitado y siempre que no se haya modificado su vocación inversora, en caso contrario se informa 'N.A.'

Se refiere a las rentabilidades máximas y mínimas entre dos valores liquidativos consecutivos.

La periodicidad de cálculo del valor liquidativo es diaria.

Recuerde que rentabilidades pasadas no presuponen rentabilidades futuras. Sólo se informa si se ha mantenido una política de inversión homogénea en el periodo.

Medidas de riesgo (%)

	Acumulado	Trimestral				Anual			
	año actual	Último trim (0)	Trim - 1	Trim - 2	Trim - 3	2015	2014	2013	2011
Volatilidad (ii) de:									
Valor liquidativo	3,08	3,08	2,37	4,58	2,79	3,22	2,34	1,81	2,62
Ibex-35	30,33	30,33	20,47	26,19	19,38	21,66	18,34	18,69	27,99
Letra Tesoro 1 año	0,49	0,49	0,48	0,18	0,29	0,33	0,51	1,65	2,11
VaR histórico (iii)	1,65	1,65	1,52	1,52	1,51	1,52	1,49	1,59	2,08

(ii) Volatilidad histórica: indica el riesgo de un valor en un periodo, a mayor volatilidad mayor riesgo. A modo comparativo se ofrece la volatilidad de distintas referencias. Sólo se informa de la volatilidad para los periodos con política de inversión homogénea.

(iii) VaR histórico: Indica lo máximo que se puede perder, con un nivel de confianza de 99%, en el plazo de 1 mes, si se repitiese el comportamiento de la IIC de los últimos 5 años. El dato es a finales del periodo de referencia.

Gastos (% s/ patrimonio medio)

Acumulado	Trimestral				Anual			
año actual	Último trim (0)	Trim - 1	Trim - 2	Trim - 3	2015	2014	2013	2011
0,51	0,51	0,52	0,52	0,59	2,49	1,97	2,62	0,69

Incluye los gastos directos soportados en el periodo de referencia: comisión de gestión sobre patrimonio, comisión de depositario, auditoría, servicios bancarios (salvo gastos de financiación), y resto de gastos de gestión corriente, en términos de porcentaje sobre patrimonio medio del periodo. En el caso de fondos/compartimentos que invierten más de un 10% de su patrimonio en otras IIC se incluyen también los gastos soportados indirectamente, derivados de esas inversiones, que incluyen las comisiones de suscripción y de reembolso. Este ratio no incluye la comisión de gestión sobre resultados ni los costes de transacción por la compraventa de valores.

Evolución del valor liquidativo últimos 5 años

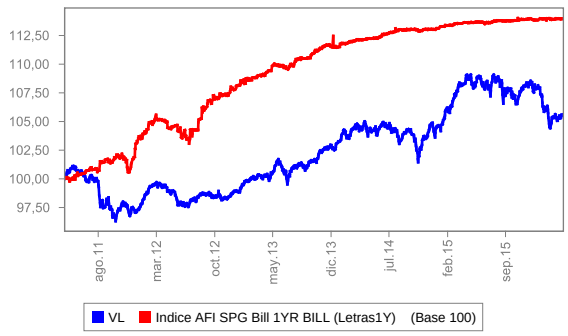

% Rentabilidad trimestral de los últimos 3 años

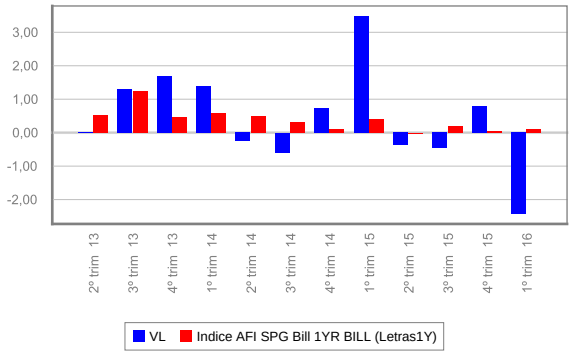

2.2. Comportamiento

Cuando no exista información disponible las correspondientes celdas aparecerán en blanco

A) Individual CLASE SB. Divisa de denominación EUR

Rentabilidad (% sin anualizar)

	Acumulado	Trimestral				Anual			
	año actual	Último trim (0)	Trim - 1	Trim - 2	Trim - 3	2015	2014	2013	2011
Rentabilidad	-2,31	-2,31	0,86	-0,55	-0,12	3,53	1,22	4,36	

El valor liquidativo y, por tanto, su rentabilidad no recogen el efecto derivado del cargo individual al partícipe de la comisión de gestión sobre resultados

Rentabilidades extremas (i)	Trimestre actual		Último Año		Últimos 3 años	
	%	Fecha	%	Fecha	%	Fecha
Rentabilidad mínima (%)	-0,57	08-02-2016	-0,57	08-02-2016	-0,76	24-08-2015
Rentabilidad máxima (%)	0,36	15-02-2016	0,36	15-02-2016	0,84	25-08-2015

(i) Sólo se informa para las clases con una antigüedad mínima del periodo solicitado y siempre que no se haya modificado su vocación inversora, en caso contrario se informa 'N.A.'

Se refiere a las rentabilidades máximas y mínimas entre dos valores liquidativos consecutivos.

La periodicidad de cálculo del valor liquidativo es diaria.

Recuerde que rentabilidades pasadas no presuponen rentabilidades futuras. Sólo se informa si se ha mantenido una política de inversión homogénea en el periodo.

Medidas de riesgo (%)

	Acumulado	Trimestral				Anual			
	año actual	Último trim (0)	Trim - 1	Trim - 2	Trim - 3	2015	2014	2013	2011
Volatilidad (ii) de:									
Valor liquidativo	3,08	3,08	2,38	4,47	2,89	3,23	2,52	1,80	
Ibex-35	30,33	30,33	20,47	26,19	19,38	21,66	18,34	18,69	
Letra Tesoro 1 año	0,49	0,49	0,48	0,18	0,29	0,33	0,51	1,65	
VaR histórico (iii)	1,40	1,40	1,14	1,18	1,09	1,14	0,96	0,91	

(ii) Volatilidad histórica: indica el riesgo de un valor en un periodo, a mayor volatilidad mayor riesgo. A modo comparativo se ofrece la volatilidad de distintas referencias. Sólo se informa de la volatilidad para los periodos con política de inversión homogénea.

(iii) VaR histórico: Indica lo máximo que se puede perder, con un nivel de confianza de 99%, en el plazo de 1 mes, si se repitiese el comportamiento de la IIC de los últimos 5 años. El dato es a finales del periodo de referencia.

Gastos (% s/ patrimonio medio)

Acumulado	Trimestral				Anual			
año actual	Último trim (0)	Trim - 1	Trim - 2	Trim - 3	2015	2014	2013	2011
0,55	0,55	0,41	0,40	0,63	2,37	2,12	2,77	

Incluye los gastos directos soportados en el periodo de referencia: comisión de gestión sobre patrimonio, comisión de depositario, auditoría, servicios bancarios (salvo gastos de financiación), y resto de gastos de gestión corriente, en términos de porcentaje sobre patrimonio medio del periodo. En el caso de fondos/compartimentos que invierten más de un 10% de su patrimonio en otras IIC se incluyen también los gastos soportados indirectamente, derivados de esas inversiones, que incluyen las comisiones de suscripción y de reembolso. Este ratio no incluye la comisión de gestión sobre resultados ni los costes de transacción por la compraventa de valores.

Evolución del valor liquidativo últimos 5 años

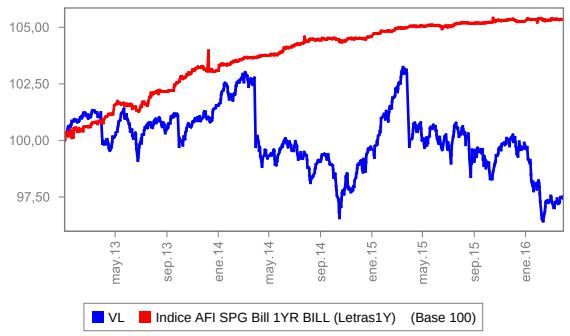

% Rentabilidad trimestral de los últimos 3 años

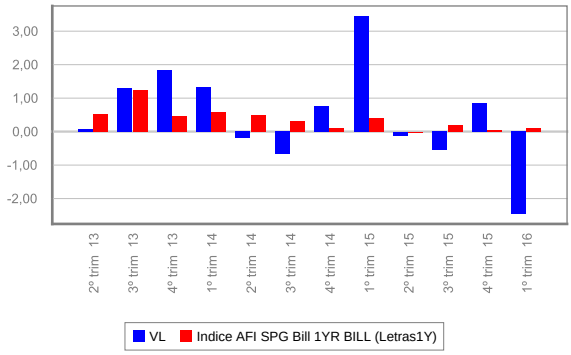

2.2. Comportamiento

Cuando no exista información disponible las correspondientes celdas aparecerán en blanco

A) Individual CLASE LB. Divisa de denominación EUR

Rentabilidad (% sin anualizar)

	Acumulado	Trimestral				Anual			
	año actual	Último trim (0)	Trim - 1	Trim - 2	Trim - 3	2015	2014	2013	2011
Rentabilidad	-2,28	-2,28	0,91	-0,54	-0,04	3,72	1,37	4,34	

El valor liquidativo y, por tanto, su rentabilidad no recogen el efecto derivado del cargo individual al partícipe de la comisión de gestión sobre resultados

Rentabilidades extremas (i)	Trimestre actual		Último Año		Últimos 3 años	
	%	Fecha	%	Fecha	%	Fecha
Rentabilidad mínima (%)	-0,57	08-02-2016	-0,57	08-02-2016	-0,76	24-08-2015
Rentabilidad máxima (%)	0,36	15-02-2016	0,36	15-02-2016	0,84	25-08-2015

(i) Sólo se informa para las clases con una antigüedad mínima del periodo solicitado y siempre que no se haya modificado su vocación inversora, en caso contrario se informa 'N.A.'

Se refiere a las rentabilidades máximas y mínimas entre dos valores liquidativos consecutivos.

La periodicidad de cálculo del valor liquidativo es diaria.

Recuerde que rentabilidades pasadas no presuponen rentabilidades futuras. Sólo se informa si se ha mantenido una política de inversión homogénea en el periodo.

Medidas de riesgo (%)

	Acumulado	Trimestral				Anual			
	año actual	Último trim (0)	Trim - 1	Trim - 2	Trim - 3	2015	2014	2013	2011
Volatilidad (ii) de:									
Valor liquidativo	3,08	3,08	2,38	4,47	2,89	3,27	2,42	1,76	
Ibex-35	30,33	30,33	20,47	26,19	19,38	21,66	18,34	18,69	
Letra Tesoro 1 año	0,49	0,49	0,48	0,18	0,29	0,33	0,51	1,65	
VaR histórico (iii)	1,45	1,45	1,21	1,25	1,17	1,21	1,07	0,97	

(ii) Volatilidad histórica: indica el riesgo de un valor en un periodo, a mayor volatilidad mayor riesgo. A modo comparativo se ofrece la volatilidad de distintas referencias. Sólo se informa de la volatilidad para los periodos con política de inversión homogénea.

(iii) VaR histórico: Indica lo máximo que se puede perder, con un nivel de confianza de 99%, en el plazo de 1 mes, si se repitiese el comportamiento de la IIC de los últimos 5 años. El dato es a finales del periodo de referencia.

Gastos (% s/ patrimonio medio)

Acumulado	Trimestral				Anual			
año actual	Último trim (0)	Trim - 1	Trim - 2	Trim - 3	2015	2014	2013	2011
0,51	0,51	0,45	0,44	0,59	2,21	1,98	2,62	

Incluye los gastos directos soportados en el periodo de referencia: comisión de gestión sobre patrimonio, comisión de depositario, auditoría, servicios bancarios (salvo gastos de financiación), y resto de gastos de gestión corriente, en términos de porcentaje sobre patrimonio medio del periodo. En el caso de fondos/compartimentos que invierten más de un 10% de su patrimonio en otras IIC se incluyen también los gastos soportados indirectamente, derivados de esas inversiones, que incluyen las comisiones de suscripción y de reembolso. Este ratio no incluye la comisión de gestión sobre resultados ni los costes de transacción por la compraventa de valores.

Evolución del valor liquidativo últimos 5 años

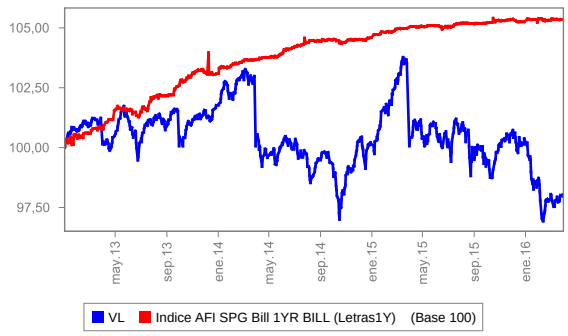

% Rentabilidad trimestral de los últimos 3 años

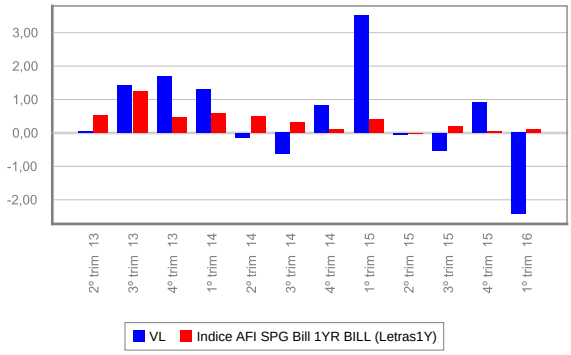

2.2. Comportamiento

Cuando no exista información disponible las correspondientes celdas aparecerán en blanco

A) Individual CLASE EA. Divisa de denominación EUR

Rentabilidad (% sin anualizar)

	Acumulado	Trimestral				Anual			
	año actual	Último trim (0)	Trim - 1	Trim - 2	Trim - 3	2015	2014	2013	2011
Rentabilidad	-2,34	-2,34	1,13	-0,35					

El valor liquidativo y, por tanto, su rentabilidad no recogen el efecto derivado del cargo individual al partícipe de la comisión de gestión sobre resultados

Rentabilidades extremas (i)	Trimestre actual		Último Año		Últimos 3 años	
	%	Fecha	%	Fecha	%	Fecha
Rentabilidad mínima (%)	-0,57	08-02-2016	-0,57	08-02-2016		
Rentabilidad máxima (%)	0,36	15-02-2016	0,36	15-02-2016		

(i) Sólo se informa para las clases con una antigüedad mínima del periodo solicitado y siempre que no se haya modificado su vocación inversora, en caso contrario se informa 'N.A.'

Se refiere a las rentabilidades máximas y mínimas entre dos valores liquidativos consecutivos.

La periodicidad de cálculo del valor liquidativo es diaria.

Recuerde que rentabilidades pasadas no presuponen rentabilidades futuras. Sólo se informa si se ha mantenido una política de inversión homogénea en el periodo.

Medidas de riesgo (%)

	Acumulado	Trimestral				Anual			
	año actual	Último trim (0)	Trim - 1	Trim - 2	Trim - 3	2015	2014	2013	2011
Volatilidad (ii) de:									
Valor liquidativo	3,08	3,08	2,37	4,49					
Ibex-35	30,33	30,33	20,47	26,19					
Letra Tesoro 1 año	0,49	0,49	0,48	0,18					
VaR histórico (iii)									

(ii) Volatilidad histórica: indica el riesgo de un valor en un periodo, a mayor volatilidad mayor riesgo. A modo comparativo se ofrece la volatilidad de distintas referencias. Sólo se informa de la volatilidad para los periodos con política de inversión homogénea.

(iii) VaR histórico: Indica lo máximo que se puede perder, con un nivel de confianza de 99%, en el plazo de 1 mes, si se repitiese el comportamiento de la IIC de los últimos 5 años. El dato es a finales del periodo de referencia.

Gastos (% s/ patrimonio medio)

Acumulado	Trimestral				Anual			
año actual	Último trim (0)	Trim - 1	Trim - 2	Trim - 3	2015	2014	2013	2011
0,43	0,43							

Incluye los gastos directos soportados en el periodo de referencia: comisión de gestión sobre patrimonio, comisión de depositario, auditoría, servicios bancarios (salvo gastos de financiación), y resto de gastos de gestión corriente, en términos de porcentaje sobre patrimonio medio del periodo. En el caso de fondos/compartimentos que invierten más de un 10% de su patrimonio en otras IIC se incluyen también los gastos soportados indirectamente, derivados de esas inversiones, que incluyen las comisiones de suscripción y de reembolso. Este ratio no incluye la comisión de gestión sobre resultados ni los costes de transacción por la compraventa de valores.

Evolución del valor liquidativo últimos 5 años

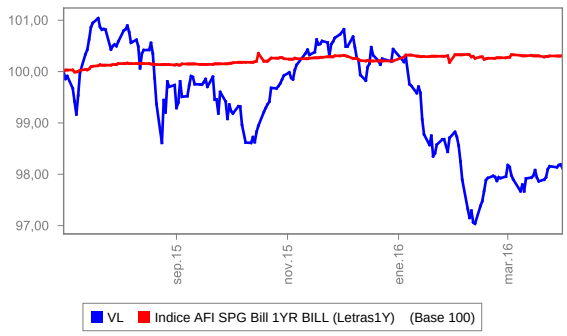

% Rentabilidad trimestral de los últimos 3 años

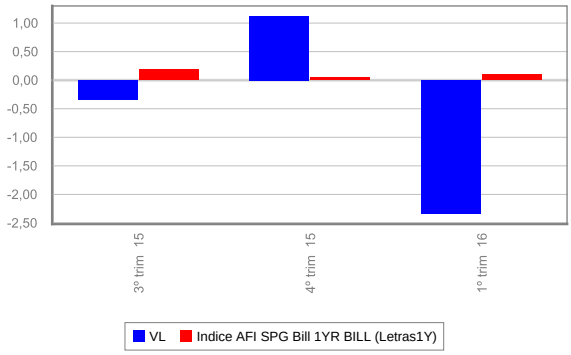

2.2. Comportamiento

Cuando no exista información disponible las correspondientes celdas aparecerán en blanco

A) Individual CLASE EB. Divisa de denominación EUR

Rentabilidad (% sin anualizar)

	Acumulado	Trimestral				Anual			
	año actual	Último trim (0)	Trim - 1	Trim - 2	Trim - 3	2015	2014	2013	2011
Rentabilidad	-2,34	-2,34	1,00	-0,18					

El valor liquidativo y, por tanto, su rentabilidad no recogen el efecto derivado del cargo individual al partícipe de la comisión de gestión sobre resultados

Rentabilidades extremas (i)	Trimestre actual		Último Año		Últimos 3 años	
	%	Fecha	%	Fecha	%	Fecha
Rentabilidad mínima (%)	-0,57	08-02-2016	-0,57	08-02-2016		
Rentabilidad máxima (%)	0,36	15-02-2016	0,36	15-02-2016		

(i) Sólo se informa para las clases con una antigüedad mínima del periodo solicitado y siempre que no se haya modificado su vocación inversora, en caso contrario se informa 'N.A.'

Se refiere a las rentabilidades máximas y mínimas entre dos valores liquidativos consecutivos.

La periodicidad de cálculo del valor liquidativo es diaria.

Recuerde que rentabilidades pasadas no presuponen rentabilidades futuras. Sólo se informa si se ha mantenido una política de inversión homogénea en el periodo.

Medidas de riesgo (%)

	Acumulado	Trimestral				Anual			
	año actual	Último trim (0)	Trim - 1	Trim - 2	Trim - 3	2015	2014	2013	2011
Volatilidad (ii) de:									
Valor liquidativo	3,08	3,08	2,39	4,51					
Ibex-35	30,33	30,33	20,47	26,19					
Letra Tesoro 1 año	0,49	0,49	0,48	0,18					
VaR histórico (iii)									

(ii) Volatilidad histórica: indica el riesgo de un valor en un periodo, a mayor volatilidad mayor riesgo. A modo comparativo se ofrece la volatilidad de distintas referencias. Sólo se informa de la volatilidad para los periodos con política de inversión homogénea.

(iii) VaR histórico: Indica lo máximo que se puede perder, con un nivel de confianza de 99%, en el plazo de 1 mes, si se repitiese el comportamiento de la IIC de los últimos 5 años. El dato es a finales del periodo de referencia.

Gastos (% s/ patrimonio medio)

Acumulado	Trimestral				Anual			
año actual	Último trim (0)	Trim - 1	Trim - 2	Trim - 3	2015	2014	2013	2011
0,43	0,43							

Incluye los gastos directos soportados en el periodo de referencia: comisión de gestión sobre patrimonio, comisión de depositario, auditoría, servicios bancarios (salvo gastos de financiación), y resto de gastos de gestión corriente, en términos de porcentaje sobre patrimonio medio del periodo. En el caso de fondos/compartimentos que invierten más de un 10% de su patrimonio en otras IIC se incluyen también los gastos soportados indirectamente, derivados de esas inversiones, que incluyen las comisiones de suscripción y de reembolso. Este ratio no incluye la comisión de gestión sobre resultados ni los costes de transacción por la compraventa de valores.

Evolución del valor liquidativo últimos 5 años

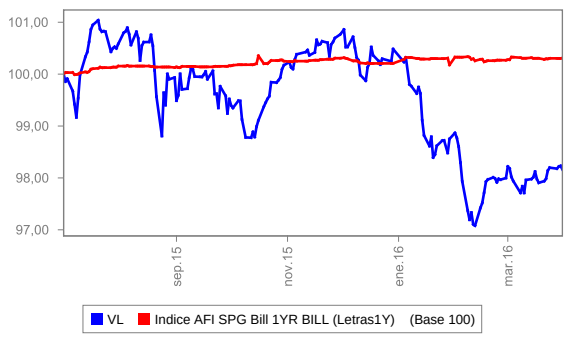

% Rentabilidad trimestral de los últimos 3 años

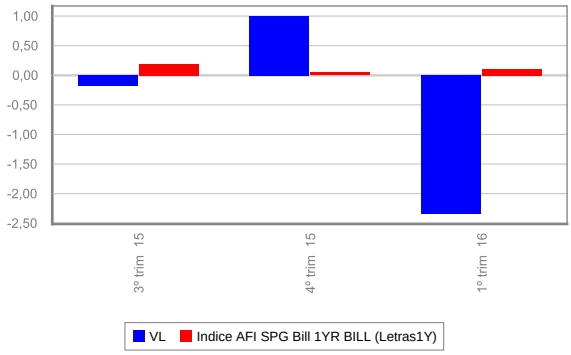

B) Comparativa

Durante el periodo de referencia, la rentabilidad media en el periodo de referencia de los fondos gestionados por la Sociedad Gestora se presenta en el cuadro adjunto. Los fondos se agrupan según su vocación inversora.

Vocación inversora	Patrimonio gestionado * (miles de euros)	Nº de partícipes *	Rentabilidad trimestral media **
Monetario a corto plazo			
Monetario			
Renta Fija Euro	227.781	15.003	0,19
Renta Fija Internacional			
Renta Fija Mixto Euro			
Renta Fija Mixta Internacional	24.423	6.047	0,24
Renta Variable Mixta Euro			
Renta Variable Mixta Internacional	39.580	3.454	-3,86
Renta Variable Euro	89.813	8.927	-8,20
Renta Variable Internacional	13.468	1.145	1,30
IIC de Gestión Referenciada (1)			
Garantizado de Rendimiento Fijo			
Garantizado de Rendimiento Variable			
De Garantía Parcial			
Retorno Absoluto	18.625	1.148	-2,44
Global	4.881	100	-0,42
Total Fondos	**418.571**	**35.824**	**-2,08**

* Medias.
(1): Incluye IIC que replican o reproducen un índice, fondos cotizados (ETF) e IIC con objetivo concreto de rentabilidad no garantizado.
** Rentabilidad media ponderada por patrimonio medio de cada FI en el periodo.

2.3. Distribución del patrimonio al cierre del periodo (Importes en miles de EUR)

Distribución del patrimonio	Fin periodo actual		Fin periodo anterior	
	Importe	% sobre patrimonio	Importe	% sobre patrimonio
(+) INVERSIONES FINANCIERAS	18.243	83,09	12.861	83,19
Cartera Interior	3.610	16,44	1.352	8,75
Cartera Exterior	14.633	66,65	11.509	74,44
Intereses de la Cartera de Inversión				
Inversiones dudosas, morosas o en litigio				
(+) LIQUIDEZ (TESORERÍA)	3.719	16,94	2.618	16,93
(+/-) RESTO	-7	-0,03	-19	-0,12
TOTAL PATRIMONIO	**21.955**	**100,00%**	**15.460**	**100,00%**

Notas:
El periodo se refiere al trimestre o semestre, según sea el caso.
Las inversiones financieras se informan a valor estimado de realización.

2.4. Estado de variación patrimonial

	% sobre patrimonio medio			% variación respecto fin periodo anterior
	Variación del periodo actual	Variación del periodo anterior	Variación acumulada anual	
PATRIMONIO FIN PERIODO ANTERIOR (miles de EUR)	**15.460**	**11.131**	**15.460**	
(+/-) Suscripciones/Reembolsos (neto)	36,89	34,06	36,89	62,14
(-) Beneficios Brutos Distribuidos				
(+/-) Rendimientos Netos	-2,01	0,74	-2,01	-507,92
(+) Rendimientos de Gestión	-1,73	1,18	-1,73	-319,35
(+) Intereses				
(+) Dividendos				
(+/-) Resultados en renta fija (realizadas o no)				
(+/-) Resultados en renta variable (realizadas o no)	-0,02		-0,02	-277.032,21
(+/-) Resultados en depósitos (realizadas o no)				
(+/-) Resultados en derivados (realizadas o no)				
(+/-) Resultados en IIC (realizadas o no)	-1,72	1,16	-1,72	-321,77
(+/-) Otros Resultados				-100,00
(+/-) Otros Rendimientos	0,01	0,02	0,01	-33,27
(-) Gastos Repercutidos	-0,28	-0,44	-0,28	-4,27
(-) Comisión de gestión	-0,25	-0,40	-0,25	-5,84
(-) Comisión de depositario	-0,02	-0,03	-0,02	47,71
(-) Gastos por servicios exteriores		-0,01		-1,39
(-) Otros gastos de gestión corriente		-0,01		-1,76
(-) Otros gastos repercutidos		-0,01		-100,00
(+) Ingresos				
(+) Comisiones de descuento a favor de la IIC				
(+) Comisiones retrocedidas				
(+) Otros Ingresos				
PATRIMONIO FIN PERIODO ACTUAL (miles de EUR)	**21.955**	**15.460**	**21.955**	

Nota: El periodo se refiere al trimestre o semestre, según sea el caso.

3. Inversiones financieras

3.1. Inversiones financieras a valor estimado de realización (en miles de EUR) y en porcentaje sobre el patrimonio, al cierre del periodo.

Descripción de la inversión y emisor	Divisa	Periodo actual		Periodo anterior	
		Valor de mercado	%	Valor de mercado	%
REPO|BANCO MEDIOLANUM|0,00|2016-04-01	EUR	1.000	4,55		
TOTAL ADQUISICIÓN TEMPORAL DE ACTIVOS		**1.000**	**4,55**		
TOTAL RENTA FIJA		**1.000**	**4,55**		
PARTICIPACIONES|BELGRAVIA CAPITAL SG	EUR	1.039	4,73	756	4,89
PARTICIPACIONES|UBS GESTION	EUR	1.571	7,16	596	3,86
TOTAL IIC		**2.610**	**11,89**	**1.352**	**8,75**
TOTAL INVERSIONES FINANCIERAS INTERIOR		**3.610**	**16,44**	**1.352**	**8,75**
PARTICIPACIONES|EXANE ASSET MANAGEME	EUR	804	3,66	792	5,12
PARTICIPACIONES|BLACKROCK LUXEMBOURG	EUR	568	2,59	581	3,76
PARTICIPACIONES|HENDERSON FUND MNG	EUR	859	3,91	656	4,24
PARTICIPACIONES|TREA CAPITAL PARTNER	EUR	468	2,13	465	3,01
PARTICIPACIONES|JULIUS BAER GROUP LT	EUR	1.042	4,75	718	4,65
PARTICIPACIONES|ACAPITAL FINANZAS	EUR	255	1,16	561	3,63
PARTICIPACIONES|UNION BANCAIRE PRIVE	EUR	1.063	4,84	639	4,13
PARTICIPACIONES|FEROX CAPITAL LLP	EUR	1.059	4,83	682	4,41
PARTICIPACIONES|ALKEN	EUR	985	4,49	558	3,61
PARTICIPACIONES|ODDO ASSET MANAGEMEN	EUR	966	4,40	654	4,23
PARTICIPACIONES|MERRILL LYNCH INTERN	EUR	977	4,45	781	5,05
PARTICIPACIONES|UNION BANCAIRE PRIVE	EUR			659	4,26
PARTICIPACIONES|KAMES CAPITAL	EUR	968	4,41	651	4,21
PARTICIPACIONES|RAM ACTIVE INVESTM	EUR	1.055	4,80	679	4,39
PARTICIPACIONES|JPMORGAN ASSET MANAG	EUR	605	2,76	631	4,08
PARTICIPACIONES|INVESCO MANAGEMENT	EUR	1.551	7,06	799	5,17
PARTICIPACIONES|ALLIANZ GLOB INV LUX	EUR	1.409	6,42	1.002	6,48
TOTAL IIC		**14.634**	**66,66**	**11.508**	**74,43**
TOTAL INVERSIONES FINANCIERAS EXTERIOR		**14.634**	**66,66**	**11.508**	**74,43**
TOTAL INVERSIONES FINANCIERAS		**18.244**	**83,10**	**12.860**	**83,18**

Notas: El periodo se refiere al final del trimestre o semestre, según sea el caso.

3.2. Distribución de las inversiones financieras, al cierre del periodo: Porcentaje respecto al patrimonio total

Distribución Tipo Valor

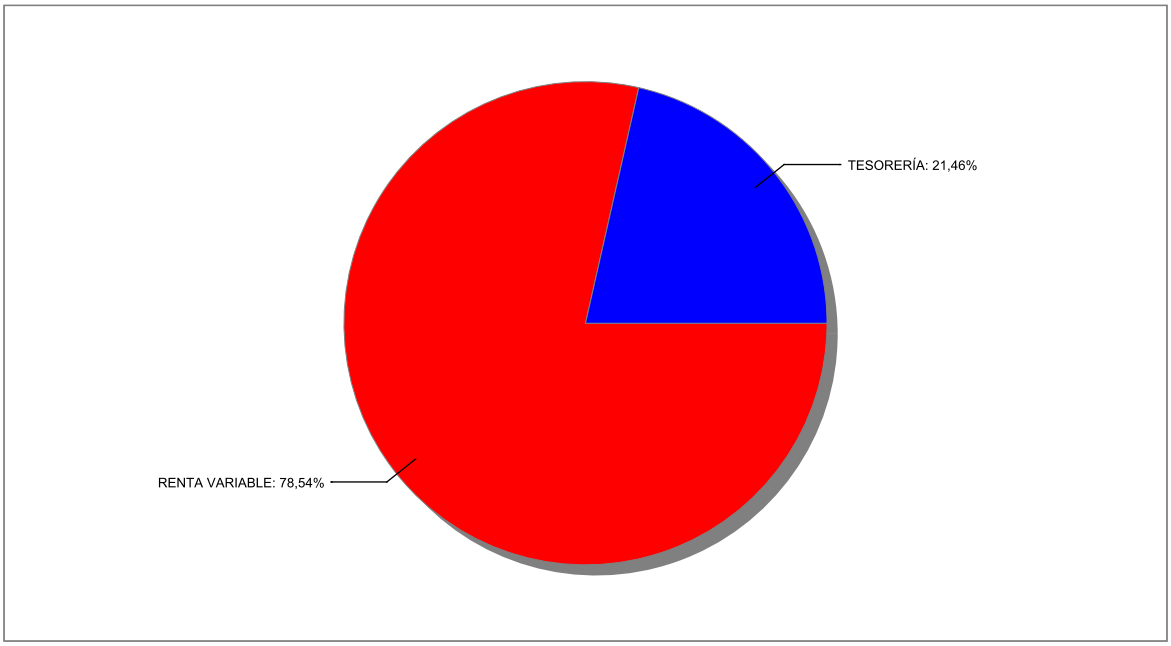

3.3. Operativa en derivados. Resumen de las posiciones abiertas al cierre del periodo (importes en miles de EUR)

Al cierre del periodo no existen posiciones abiertas en derivados o el importe comprometido de cada una de estas posiciones ha sido inferior a 1000 euros.

4. Hechos relevantes

	Sí	No
a. Suspensión temporal de suscripciones/reembolsos		X
b. Reanudación de suscripciones/reembolsos		X
c. Reembolso de patrimonio significativo		X
d. Endeudamiento superior al 5% del patrimonio		X
e. Sustitución de la sociedad gestora		X
f. Sustitución de la entidad depositaria		X
g. Cambio de control de la sociedad gestora		X
h. Cambio en elementos esenciales del folleto informativo		X
i. Autorización del proceso de fusión		X
j. Otros hechos relevantes	X	

5. Anexo explicativo de hechos relevantes

j) El día 11 de marzo de 2016, la CNMV inscribió en sus registros, la incorporación de la comunicación de delegación de la gestión del fondo en TREA ASSET MANAGEMENT, SGIIC, S.A., así como la revocación del acuerdo de delegación con TREA CAPITAL PARTNERS, S.V., S.A.
La sustitución de la entidad delegada no supone una modificación en la gestión del fondo ya que ésta seguirá siendo realizada por el mismo equipo y no ha habido modificaciones en la política de inversión.

Según las especificaciones establecidas en el folleto informativo respecto al pago de dividendos:

- El día 31 de marzo de 2016, el fondo no realizó el pago de dividendos a los partícipes de las clases S-B, L-B y E-B ya que el valor liquidativo del día 31 de marzo de las clases S-B y L-B fue inferior al valor liquidativo del día de reparto inmediatamente anterior y el valor liquidativo del día 31 de marzo de la clase E-B fue inferior al valor liquidativo del día de su inscripción en el Registro de la CNMV.

6. Operaciones vinculadas y otras informaciones

	Sí	No
a. Partícipes significativos en el patrimonio del fondo (porcentaje superior al 20%)		X
b. Modificaciones de escasa relevancia en el Reglamento		X
c. Gestora y el depositario son del mismo grupo (según artículo 4 de la LMV)	X	
d. Se han realizado operaciones de adquisición y venta de valores en los que el depositario ha actuado como vendedor o comprador, respectivamente	X	
e. Adquiridos valores/ins. financieros emitidos/avalados por alguna entidad del grupo gestora/depositario, o alguno de éstos ha sido colocador/asegurador/director/asesor, o prestados valores a entidades vinculadas		X
f. Se han adquirido valores o instrumentos financieros cuya contrapartida ha sido una entidad del grupo de la gestora o depositaria, u otra IIC gestionada por la misma gestora u otra gestora del grupo		X
g. Se han percibido ingresos por entidades del grupo de la gestora que tienen como origen comisiones o gastos satisfechos por la IIC	X	
h. Otras informaciones u operaciones vinculadas	X	

7. Anexo explicativo sobre operaciones vinculadas y otras informaciones

c) Gestora y Depositario son del mismo grupo (según el artículo 4 de la LMV).

MEDIOLANUM GESTIÓN, SGIIC, S.A. y BANCO MEDIOLANUM, S.A., como entidades Gestora y Depositaria, respectivamente, pertenecen al grupo MEDIOLANUM.

d) Se han realizado operaciones de adquisición y venta de valores en los que el depositario ha actuado como vendedor o comprador, respectivamente.

El importe de las operaciones de compra ha sido de 71.390.303 euros, de los que 65.400.000 euros corresponden a operaciones de repo en Deuda Pública, lo que representa un 383'21% sobre el patrimonio medio, del cual el 351'33% corresponde a operaciones de repo en Deuda Pública.

El importe de las operaciones de venta ha sido de 65.684.099 euros, de los que 64.450.000 euros corresponden a operaciones de repo en Deuda Pública, lo que representa un 352'58% sobre el patrimonio medio, del cual el 345'96% corresponde a operaciones de repo en Deuda Pública.

g) Se han percibido ingresos por entidades del grupo de la gestora que tienen como origen comisiones o gastos satisfechos por la IIC.

El importe en concepto de comisiones de liquidación ha sido de 0'0019% sobre el patrimonio medio de la IIC.

h) Otras informaciones u operaciones vinculadas.

Las operaciones de repo, se realizan a través de la mesa de contratación de BANCO MEDIOLANUM, S.A.

8. Información y advertencias a instancia de la CNMV

No aplicable.

9. Anexo explicativo del informe periodico

a.1) Visión de la Gestora sobre la situación de los mercados durante el periodo.

Este primer trimestre ha sido el peor inicio de año desde el estallido de la crisis financiera global. Los temores sobre el crecimiento global y en especial de la economía China han marcado este convulso primer trimestre. El fin de las sanciones sobre Irán acrecentaron además los temores sobre un exceso de oferta de crudo y las consiguientes correcciones en el precio del crudo hacían saltar las alarmas sobre la salud de los países exportadores y sobre todo los emergentes. Otros acontecimientos de índole política, como el referéndum de permanencia de Reino Unido en la UE, traían consigo más volatilidad y dudas sobre el proyecto europeo que, además, tiene que lidiar ahora con el drama de los refugiados de guerra provenientes de Siria y otras zonas en conflicto.

En renta fija, aumentos inter mensuales de los diferenciales de crédito hasta niveles no vistos desde septiembre de 2011, sobre todo en High Yield. En gobiernos, aplanamiento de curvas y descenso de TIRes en todos los tramos de la curva, tanto en EE.UU. como en Europa. Destacar las TIRes negativas en el 10 años japonés a raíz de los cambios en su tipo de interés de referencia y que entraron en vigor el 16 de febrero (tipo de referencia fijado en -0,1% en su reunión de enero). En divisas, depreciación generalizada del dólar (-4,1% DXY, Dollar Index) y en especial contra las monedas emergentes.

En renta variable, mercados emergentes liderando las subidas y comportamiento dispar entre los desarrollados con EE.UU. en terreno positivo (0,77%, S&P) mientras Europa (-8,0% Euro Stoxx 50) y Japón (-11,9%, Nikkei) cerraban el trimestre con pérdidas significativas.

En conclusión, a pesar de la recuperación de los índices desde mediados del mes de marzo, el sentimiento sigue siendo frágil y continúan las preocupaciones sobre el crecimiento económico, los precios de las materias primas y las políticas de los bancos centrales.

a.2) Influencia de la situación de los mercados sobre el comportamiento del fondo y las decisiones de inversión adoptadas por la Gestora dentro de la política de inversión establecida en el folleto.

Seguimos considerando apostando por la gestión activa y dentro de esta por los gestores con mandatos de retorno absoluto capaces de ofrecer preservación de capital y buena participación en los mercados alcistas.

La gestión toma como referencia el comportamiento del índice EURIBOR a 12 meses (EUR0012M Index) más 100 puntos básicos. Durante el primer trimestre este índice se ha revalorizado 0,4% mientras que el fondo se ha depreciado un -2,3% en la clase E. La diferencia de rentabilidades se debe al mal comportamiento de nuestras posiciones en estrategias de renta variable con exposición neutra, renta variable long/short y en renta fija en las posiciones en bonos convertibles.

Los fondos que han contribuido favorablemente al fondo durante el trimestre han sido Exane Ceres, Oddo Proactif Europe e Invesco Global Target Return. Por el lado negativo, Allianz Discovery Europe Strategy, Ram Systematic Long/Short y Alken European Absolute Return.

MEDIOLANUM ALPHA PLUS, FI - CLASE E-A: La rentabilidad del periodo ha sido de -2'344%, en tanto que la rentabilidad del índice de referencia del fondo fue de 0'3891%.

El patrimonio al final del periodo fue de 1.866 miles de euros respecto a 840 miles de euros al final del periodo anterior. El número de partícipes al final del periodo era de 120 respecto de los 48 partícipes al final del periodo anterior.

Los gastos soportados fueron del 0'181% sobre patrimonio con un acumulado anual del 0'181%.

MEDIOLANUM ALPHA PLUS, FI - CLASE L-A: La rentabilidad del periodo ha sido de -2'432%, en tanto que la rentabilidad del índice de referencia del fondo fue de 0'3891%.

El patrimonio al final del periodo fue de 5.295 miles de euros respecto a 3.830 miles de euros al final del periodo anterior. El número de partícipes al final del periodo era de 232 respecto de los 153 partícipes al final del periodo anterior.

Los gastos soportados fueron del 0'268% sobre patrimonio con un acumulado anual del 0'268%.

MEDIOLANUM ALPHA PLUS, FI - CLASE S-A: la rentabilidad del periodo ha sido de -2'466%, en tanto que la rentabilidad del índice de referencia del fondo fue de 0'3891%.

El patrimonio al final del periodo fue de 11.511 miles de euros respecto a 8.564 miles de euros al final del periodo anterior. El número de partícipes al final del periodo era de 771 respecto de los 537 partícipes al final del periodo anterior.

Los gastos soportados fueron del 0'306% sobre patrimonio con un acumulado anual del 0'306%.

MEDIOLANUM ALPHA PLUS, FI - CLASE E-B: La rentabilidad del periodo ha sido de -2'345%, en tanto que la rentabilidad del índice de referencia del fondo fue de 0'3891%.

El patrimonio al final del periodo fue de 675 miles de euros respecto a 332 miles de euros al final del periodo anterior. El número de partícipes al final del periodo era de 54 respecto de los 25 partícipes al final del periodo anterior.

Los gastos soportados fueron del 0'181% sobre patrimonio con un acumulado anual del 0'181%.

MEDIOLANUM ALPHA PLUS, FI - CLASE L-B: La rentabilidad del periodo ha sido de -2'276%, en tanto que la rentabilidad del índice de referencia del fondo fue de 0'3891%.

El patrimonio al final del periodo fue de 1.129 miles de euros respecto a 851 miles de euros al final del periodo anterior.. El número de partícipes al final del periodo fue de 81 respecto de los 68 partícipes al final del periodo anterior.

Los gastos soportados fueron del 0'268% sobre patrimonio con un acumulado anual del 0'268%.

MEDIOLANUM ALPHA PLUS, FI - CLASE S-B: La rentabilidad del periodo ha sido de -2'312%, en tanto que la rentabilidad del índice de referencia del fondo fue de 0'3891%.

El patrimonio al final del periodo fue de 1.479 miles de euros respecto a 1.042 miles de euros al final del periodo anterior. El número de partícipes al final del periodo fue de 119 respecto de los 93 partícipes al final del periodo anterior.

Los gastos soportados fueron del 0'305% sobre patrimonio con un acumulado anual del 0'305%.

b) Explicación de las inversiones concretas realizadas durante el periodo.

Este primer trimestre ha sido el peor inicio de año desde el estallido de la crisis financiera global. Los temores sobre el crecimiento global y en especial de la economía China han marcado este convulso primer trimestre. El fin de las sanciones sobre Irán acrecentaron además los temores sobre un exceso de oferta de crudo y las consiguientes correcciones en el precio del crudo hacían saltar las alarmas sobre la salud de los países exportadores y sobre todo los emergentes. Otros acontecimientos de índole política, como el referéndum de permanencia de Reino Unido en la UE, traían consigo más volatilidad y dudas sobre el proyecto europeo que además tiene que lidiar ahora con el drama de los refugiados de guerra provenientes de Siria y otras zonas en conflicto.

Este inicio de año ha sido especialmente negativo para el fondo, en concreto ha sido el peor inicio desde el

lanzamiento de la estrategia. Casi todas las líneas de inversión contribuyeron negativamente y hubo pocas excepciones. La agresiva rotación sectorial hacia compañías con peores fundamentales afectaron significativamente a nuestros gestores y la reducción de riesgos obligó a cerrar posiciones durante el mes de enero y sobretodo febrero. Esto les privó de beneficiarse del rebote de mercado experimentado en el mes de marzo.

En conjunto para el trimestre y por estrategias, la asignación a estrategias de mercado neutral, renta variable long/short y las posiciones en bonos convertibles fueron las más perjudiciales en la evolución del fondo y las más afectadas por las correcciones del mercado. Solo algunas posiciones de valor relativo, futuros gestionados y mercados emergentes lograron esquivar esta tormenta.

Dicho esto, y en cuanto a la composición del fondo, las estrategias con mayor peso son Equity Market Neutral con un 31%, Long/Short Equity con un 11% y Convertibles con un 10%.

El fondo no realiza préstamos de valores. En cuanto a las adquisiciones temporales de activos, no se realizan en plazo superior a 7 días.

Respecto a la operativa en derivados, el fondo no ha hecho uso de instrumentos derivados durante el trimestre.

d) Información sobre la política seguida en relación al ejercicio de los derechos políticos inherentes a los valores que integran la cartera del fondo.

MEDIOLANUM GESTIÓN, SGIIC, S.A. como Sociedad Gestora, tiene establecido el siguiente criterio, en relación al ejercicio de los derechos políticos inherentes a los valores que integran la cartera del fondo, especialmente por cuanto atañe al derecho de asistencia y voto en las juntas generales:

- En el caso de que el emisor de dichos valores sea una sociedad española y la participación de los fondos en la misma tenga una antigüedad superior a 12 meses y dicha participación sea igual o superior al 1% del capital de la sociedad participada, un representante de MEDIOLANUM GESTIÓN, SGIIC, S.A. asistirá presencialmente a la Junta de Accionistas de la sociedad y ejercerá el derecho a voto atribuible a cada uno de los fondos de inversión gestionados.

- En el caso de que el emisor de dichos valores sea una sociedad española y la participación de los fondos en la misma tenga una antigüedad inferior a 12 meses y/o dicha participación sea inferior al 1% del capital de la sociedad participada, MEDIOLANUM GESTIÓN, SGIIC, S.A. no tendrá presencia en la Junta de Accionistas, y delegará el voto en el Presidente del Consejo de Administración de la sociedad participada.

Por lo que respecta a este fondo, MEDIOLANUM GESTIÓN, SGIIC, S.A. como entidad gestora, no ha ejercido directamente el derecho de voto sobre las acciones de las sociedades participadas cuyos valores integran la cartera del fondo ya que, siguiendo los criterios establecidos, la participación durante el ejercicio ha sido inferior al 1% del capital, habiéndose delegado el voto en el Consejo de Administración de las sociedades españolas objeto de la inversión.

e) Información sobre el riesgo asumido por el fondo.

El riesgo asumido por el fondo, en términos de volatilidad, se situó en el 3'077 para la CLASE EA, en el 3'078% para la CLASE LA, en el 3'077% para la CLASE SA, en el 3'077 para la CLASE EB, en el 3'077% para la CLASE LB y en el 3'076 para la CLASE SB, en tanto que las Letras del Tesoro a un año han tenido una volatilidad del 0'490 y el IBEX del 30'33%. En cuanto al VaR histórico, se ha situado en el 1'651% para la CLASE LA, en el 1'684% para la CLASE SA, en el 1'448% para la CLASE LB y en el 1'4% para la CLASE SB. Debido a la reciente creación de las CLASES EA y EB, no es posible facilitar información sobre riesgos ya que los datos históricos pudieran no ser representativos.

g) Resumen de las perspectivas del mercado y de la actuación previsible del fondo en cuanto a su política de inversión.

Seguimos favoreciendo los activos de riesgo y en concreto las estrategias en renta variable. Las primas de riego todavía se encuentran muy lejos respecto a los niveles que indicarían un pico en las valoraciones.

En renta fija, fruto de la sobrevaloración y una esperada política de normalización de tipos en EE.UU., nos mostramos más infra ponderados, aun así existen todavía algunos nichos de mercado con valor y dentro de esta clase de activo estaríamos más optimistas con la renta fija de países emergentes.

En este contexto la gestión activa y flexible seguirá siendo clave a la hora de generar rentabilidades ajustadas por riesgo interesantes.